工商晚報
THE KUNG SHEUNG EVENING NEWS

督印及承印：工商日報有限公司
香港灣仔分域街十八號

各部電話：
編輯部：七三〇七〇六
採訪部：七二〇六二七　七二三四九二
營業部：七二九三〇七　七三〇七〇八
廣告部：七二七二八二
社長室：七二四八五四
總編輯：七二七二式二
經理室：七二七二六一
秘書室：七二七二叄二
中區辦事處：二式五四九五　二式一式三八

電報掛號二〇七五　郵箱六二號
新聞紙第九四四七號
出紙兩大張售價壹毫

碎屍案驚人進展
警方找尋兩人一已找到

【本報訊】跑馬地黃泥涌道翠景樓的恐怖兩名女裸體碎屍案，今日最新的消息如下：

㈠警方今早四出找尋疑是可以供給破案綫索的男子林濟聲（譯音），及該大廈前看更人劉東。但是，直至午間為止，警方只找到劉東。

㈡該案現場樓宇的前租戶林濟聲，是一名高大黑實、說話帶福建口音的男子，較早時，林某在一宗毒品的案件，曾經與警方接觸過。

㈢該警樓宇的鄰居作客，於去年聖誕節後，即沒有見過林濟聲夫婦，換言之，林某夫婦是在去年聖誕節前即告失踪。

㈣林濟聲夫婦遷入上址居住不久，林某曾叫該大廈的前看更人（姓劉的男子），購買一些英泥及取一些泥沙。事後不久林濟聲夫婦即告失踪。

㈤該大廈的前看更人劉東，已於今年四月初辭職，但居住於紫灘，警方今晨已和他接觸。

幾個月前有人報警
黃姓女子失踪
與女屍頗相似

㈥幾個月前，有一名姓黃女子失踪，警方曾將她的特徵，與今日發現的女人碎屍相比較，發現有些相似之處。

警方公共關係科一發言人今晨答覆工商晚報記者詢問時表示：黃泥涌道翠景樓碎屍案迄今晨為止仍無進一步的消息，至於該名林姓男子，警方尚未尋獲，追尋工作仍在進行中。

碎屍案現場那幢樓宇，今晨仍由警方封鎖，有兩名警員在門外當值，禁止閒人出入該樓。亦無泥水工人繼續裝修工作。

同層的B座及C座兩住戶，都將大門緊閉，據C座的一名女住客今晨對本報記者表示，他們將盡量減少出入，因為一開門就有臭氣衝入屋內。在現場樓上樓下的數層樓宇住客，都頗說「臭氣難頂」，迄今也不敢開窗，恐聲四起！

這宗駭人的變碎屍案，是昨日下午揭發的。

兩具女性的裸屍，被發現分成十四塊，埋藏在翠景樓十一樓A座工人房內的灶底。

本港發生過碎屍案，也發生過藏屍案，但是，這宗肢解的變屍案，當為本港有史以來最恐怖的一宗。

這宗案件，非常神秘離奇，其原有姓林的住客已經失踪多月。據說：該住客年卅餘歲，操英語及福建口音，自稱菲律賓歸僑，去年九月入住時，攜同妻女，但是該雙夫婦於五月前已告失踪。警方相信若能尋獲該住客，對破案大有幫助。

該等碎屍，據說起來，是一具中年女屍和一具女童屍，被分別埋在由工人房改裝的廚房內兩個用水泥架成鋪上白瓷磚的灶台內。警方人員在發現灶台分成數層，碎屍的頭、手、腳、腿、身體被分開，女屍與女童屍體共十四件，埋在灶台的每一層，恐怖的情況，令人驚心忧目。

該兩具屍體，估計至少埋藏了幾個月。

碎屍案現場

（圖為發生碎屍案的現場，至今晨仍由警員看守。）

坭水佬拆新廚房
灶台內發現腐手

恐怖的碎屍案，就在新業主重新裝修該樓宇，拆該改建的廚房內兩個灶台時發現。泥水工人昨日上午十一時許開工，忽然聞着惡臭的氣味，並赫然在灶台內的水泥層中現出腐臭的手。工人在驚惶失措下，立即通知警方人員，到場挖掘。

此灶處是在廚房向入不遠工人房內，灶基前端，有一塊石屎板伸出，以作放置砧板之用，另一邊則是洗碗盆，本來普通樓宇的灶基，多數是低下空的，以便放置爐煲之類，但這個灶基卻是封密，顯然是曾經被人改建過，外表上看來並無異樣，裏面是英坭與沙石填滿，外層圍以紅磚，然後用灰沙批盪，灰沙之外，則砌以白瓷磚，除了用封密不能放置爐煲之外，實在也甚為美觀，誰會想到裏面的英坭與沙石，竟然是夾有碎屍，因此，懷疑兇手是將人體斬成小碎塊，拌和於紅毛坭與沙石中，然後填入灶基的底下，外面則用紅磚及瓷磚圍好，若不是新業主要將這灶基改建，恐怕難以發現，死者亦冤沉灶底了。

這灶基大約長三呎，闊約一尺，由於底下全是英坭與沙石所填塞，經過時日，堅實難脫，故警方接得報告，經過視察之後，由工務局派出工人數名，前來用鑿逐少許把英坭鑿出，然後從英坭中挑揀屍塊，最先為被裝修工人發現的一隻手，手指甲塗有蔻丹，故此判定死者是女性！

工務局人員從昨日下午二時開始，至昨晚十一時四十分，才把整個發掘工作完成，拼湊起來，發現女屍的身體，被支解成頭、雙手、身體、雙腿、雙腳等八段，女童屍體則被支解成頭、雙手、身體、雙腳六段，分別被埋在兩個灶台裏面。掘出人體的時候，奇臭難當，警方後來雖增燃大量西藏香也無辦法把臭氣辟除。至昨晚十一時四十分，警方召來黑箱車，並將碎屍分別用透明膠袋裝成多袋，頭顱裝一袋，手裝一袋，腳裝一袋，腿裝一袋，怖怖得令人不敢看和不忍看。

林姓男子來租樓
其妻年約三十歲
打扮時髦貌娟好

該層A座十一樓，去年五月落成後未有人購買，亦未租出，直到去年九月，才有一個中年男子前來租樓，這男子年約卅五六，舉止隱健，談吐爽朗，自稱姓林，是剛由菲律賓回來，人口簡單，只有一妻一子及一女傭，其妻年約卅歲，頗為娟美。打扮時髦，經過將樓簽約等手續之後，這層樓便由他租得，月租六百六十元，面積逹千呎之多，計為三房一廳，亦有工人房，前後均有平台。自從這雙姓林夫婦搬進之後，這層樓便籠罩了一層神秘的氣氛，樓的前面是向著跑馬地的，大抵是觀看跑馬，故此沒有甚麼變動，但樓的後面便不同了。把所有玻璃窗都漆上綠色，無論日夜，都落下了百葉窗，隣居無法能知道屋內做甚麼。

過了今年農曆新年，神秘氣氛越來越濃厚了。這座樓的隔隣B座及後座對面的C座住客已不見到這對姓林的夫婦出入，本來以前林姓夫婦已是甚少露面的了，現在連影子都不見，而且前門鎖着，樓後的窗口仍然落着百葉窗，晚上則不見燈光，大家對他們更加思疑，覺得一定是另有秘密。

原本，大業主經常派人前來收租，却收不到，而且每次都收不到，只是交過一個月上期租，兩個月按金之下，已經欠了五個月租之多，因為屋門是鎖的，又不能和這位姓林的夫婦接觸，不知他們的行踪，結果，祇好入禀法院，申請收回這層樓，由法庭派出執達吏前

本港戰後以來
發生多宗藏屍碎屍案件

【本報訊】跑馬地翠景樓昨天揭發一宗駭人聽聞的空屋灶底碎屍案，可說是近年來最哄動的。按：戰後以來，本港曾發生多宗藏屍碎屍案件，計為：

一九五二年八月二日：西環加多近街豬毛山腰，發現用麻包裹著一具女屍，埋在地下。死者何英，婦人。

一九五三年三月廿九日：九龍仔大坑西發生床底藏屍案。死者為男子周亮元，被人用利斧斬死後埋在床底泥土中。發現此案的是一位小童。

一九五三年十月廿五日：九龍城培民新村發生水井藏屍案。死者陳得意，女子。發現的是一個賣豆腐的小販。

一九五六年十二月廿三日：西灣河西大街一條橫巷內，在一個六呎高的鐵箱內藏有男屍一具，鮮血斑斑，這宗箱屍案是被一名女工發現的。

一九五九年十一月八日：離島坪洲林榮記魚蛋粉舖，發現一宗灶底藏屍案。死者婦人吳杏被謀殺，屍體藏在由砂磚砌灶大內，灶口用磚填塞。這宗藏屍案，是死者女兒吳惠卿在睡夢中驚醒見有人移開灶上大煲，發出刺鼻腥臭味之後才發現的。該案兇手林萬鴻，經高院判處死刑，後獲督憲白嘉時接納行政局之建議，改判監禁。

一九六五年七月九日：香港東區怡和街怡華大廈二樓發現一宗碎屍案。死者鮑觀遠（榮利祥記有限公司經理）屍體被斬碎，分作兩包，放在一隻鐵皮箱內。當時有兩個男子抬着鐵箱進入電梯，大廈管理人發現鐵箱滴出血水，臭味熏天，遂揭發此案。死者[illegible]在黃泥涌道一五九號頂樓。該案被告何子炎經高院裁定謀殺罪名不成立，但誤殺罪名成立，判處被告入獄十二年，被告雖曾向合議庭提出上訴，仍遭駁回，維持原判。

一九六五年十一月廿二日：新界錦田彭家村大來農場內，在一處乾涸的水泳邊的一個橫放而無底的大電油桶內，發現一女屍。死者為女子蘇杏泉，廿歲，是該農場場主的女兒。死者屍體由其妹妹發現。

一九六六年六月二日：新界中葵涌和里隆坑村一間養豬屋內的地下掘出屍骨。死者是女子陳蓮。是一件發生在七年前的殺妻案。該案被告是死者之丈夫唐柱南，結果被裁定誤殺罪名成立，被判入獄十八個月。

九龍兩宗竊案
損失逾四千元

從今晨潛進九龍新蒲崗中發工廠大廈行竊，他們用繩綑縛看更人，然後刧去十一東棉紗，總值約二千元。

據悉：在今晨二時許，有兩名竊匪由中發工廠大廈地下的後門潛入，他們推醒一名看更人，並用繩子將他綑縛，然後再以布袋將看更人蒙頭，再打開大門讓其餘兩匪進入，搬走在廠內的十一東棉紗後遁去。失去的十一東棉紗每東約二百磅，總值約為二千元，故相信竊匪是用貨車將之搬走。刻下警方正據報展開調查。

【本報訊】九龍金巴利道四十七號二樓，今日凌晨一時許，發生失竊案一宗，失去現款財物約值二千二百餘元。據悉：被竊賊盜去之財物中包括十八K白金戒指一只，值一千三百元，與及現款九百元。

圖片說明：本月五日在湯和公路大橋附近在西貢一條街道發生戰事的期間，一個南越水兵，正藉一個救火水龍頭的掩護與越共游擊隊作戰。（合眾國際社無線電傳真）

三場主要戰事正在西貢進行
南越截獲載有中共武器船隻

【西貢六日路透社電】越共與政府軍隊於越共對南越各城鎮與軍事基地發動新的進攻潮之際，昨晚在火光閃閃的西貢進行逐屋戰。各街道因施行嚴格之宵禁而空無一人。一發言人稱：三場主要戰事正在西貢進行中。

其中一場發生於一座重要橋樑上，越共曾於昨日早晨發動配合攻擊時，試圖將該橋爆炸。另一場發生於堤岸區的一個跑馬場，第三場則在距離市中心總統府約四英哩的地方。這是越共繼本年一月新春攻勢之後，再向全國一百二十個城鎮與軍事基地發動砲轟與地面攻擊，雖則其中許多攻擊，僅為小規模攻擊。軍事發言人說：已有四十四名政府部隊與平民被擊斃，另三百零八人受傷，但進一步的死傷報告仍源源而來。

西貢戰事進行期間，四名新聞記者於在越共一次伏擊下被擊斃，其中三名為澳洲記者，一名英國記者。又一名西德外交官，據說被越共游擊隊處死。其他遭越共攻擊的主要的地方，包括峴港的美國陸戰隊大基地，大學城順化，廣治市（全在北方），以及湄公河三角洲的芹苴上的美獲市。

一美國發言人說：南越軍隊在芽莊市東北邊緣的戰事中，殲滅越共七十二人。在西貢本身，在窩口與陽台作戰的越共至少有十四人被擊斃，十八人被擒。警方曾架起欄柵，召請群盤。

此間仍然接獲在夜間發生戰事的報告，那些消息仍然沒有軍隊發動逐屋戰，以便將狙擊者逐出。

【西貢五日法新社電】發言人今天在此間說：武器和人員滲入西貢的行動，正在繼續進行，並可能預期發生新的戰事和砲轟。

他們說：載有烈性炸藥、中共所製造機關槍與火箭發射器的兩艘駁船，曾在城內一條運河被俘。

他們並說：南越越共正規部隊，可能經已在西貢東北跑馬場附近潛入喬幕和地區裡面。據悉一連越共，曾在該城東北李利大橋附近出現。

在西貢華僑住宅區堤岸裡面，自攻勢開始以來有六十名越共經被俘獲。

另據一個美軍發言人說：自從美軍停止轟炸北緯二十度以北地區以來，北越人員與武器的滲透行動，經已增加。

該個發言人於今年四月說：美國飛行員曾在二十度以南通往南越的滲透路線上發現有卡車一七、〇〇〇架，如與其前所發現的每月紀錄比較，則為一二、〇〇〇架。

【西貢六日路透社電】一個美軍發言人說：在新進攻開始廿四小時之後，南越共軍現仍固守在西貢華僑住宅區堤岸的據點。

小評
「假摩登」，害死人！

飛仔男女「大被同眠」，胡帝胡天，在香港已不算新聞？飛仔飛女結黨尋仇，爲爭女人、爭地盤在街上殺聲震天，展開「血戰」，白刀子進，紅刀子出，勝利者呼嘯而去，失敗者倒斃街頭，在香港也不算是新聞。在今天報上，跑馬地一座高級樓宇發現恐怖碎屍案——一名婦人和另一少女被斬成十數件，這算不算「大新聞」呢？照道理來說應該「算」，但在兩三天後，以香港人的善忘，馬上就會忘記得一乾二淨了。正如前天旺角發生的飛仔血戰的一死一傷，試問還有幾個人去談論它呢？

有些人也會偶然喚氣說何社會「風氣不良」，但從來沒有人研究過這「不良風氣」的根源何在，如果有人談及「道德」，更會被指為思想頑固，頭腦陳舊等等，尤可異者，是攻擊「道德論」最力的是那些上了年紀的「假摩登」，他們的生活方式本來並不怎樣「新」，但為了表示自己「不落伍」，或者在心理上把自己扮作「我還是年青小夥子的一輩」，因此祇要「大被同眠」的沒有自己女兒的份，祇要倒斃街頭的不是自己的子弟，祇要被斬成碎屍的不是自己的親戚，他們還要強充「假摩登」，誣說別人為「假道學」。

「假摩登」之病，主要在「不思」又「不學」，完全犯了孔子所說「學而不思則罔」的毛病，此毛病不除，香港社會將永無寧日，他們今天也許祇害別人，明天卻會害到自己呢！

今日天氣

【本報訊】由九州附近之一低氣壓起，一冷鋒向西南伸展，橫過東海而至福建海岸。一低壓槽由西南向東，橫亘於華南。華北與菲律賓之氣壓則高。

密雲，午後有時有陽光，氣溫料將達二十九度，濕度爲百分之八十二。

南九龍裁判署今晨發現炸彈

【本報訊】南九龍裁判署，今晨又發現「炸彈」疑雲，警方相信是左派搗亂份子的惡作劇。

精采球賽出現無線電視
翡翠台「體育節目」
實地播映
伊利沙伯青年館公開籃球比賽
五月六日（星期一）八時─九時半
菲亞美示戈隊 對 均安隊*
五月八日（星期三）八時半─九時半
菲亞美示戈隊 對 港聯隊*
＊以上兩場球賽分別由維他奶及雷達表贊助
自五月七日開始逢星期二六時三十分至七時三十分「體育節目」將播映其它籃球比賽請留意收看。
HK-TVB 香港

美國汽車公司榮譽出品
年利牌
設備最完善之雪柜
優點最多 人人稱讚
‧款式名貴大方
‧配鎖磁性柜門
‧自動溶雪設備
‧存量容積特大
‧無声摩打够凍
‧保証壓電耐用
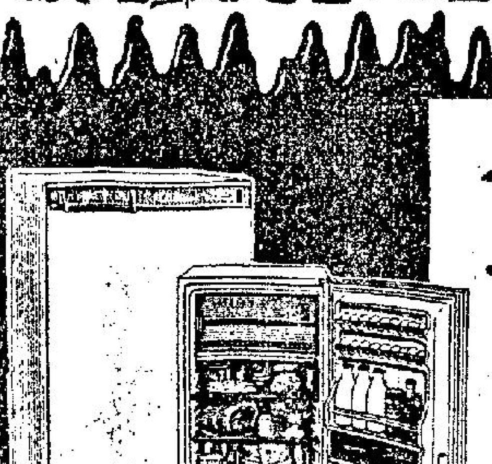
LEONARD
歡迎參觀比較‧分期付款‧手續簡便
各大電器雪柜行均售
總代理 華捷洋行有限公司
香港：砵甸乍街廿一號地下 電話：224790
跑馬地成和道53-59號 電話：725055
九龍：佐敦道四十三號地下 電話：840345

英皇酒家經於本（六）日上午七時開市
營業宗旨：
製作：唔嘥　價錢：實際
用料：冇計　招呼：任使
禮堂：唔細　裝飾：夠威
（大宴：小酌　到會：茶點）
樣樣都齊
（附啓）小酌部凡光顧晚飯（由下午五時至十時）由怡和洋行有限公司贈送利爾富拔蘭地酒每位一枝
主事人：李樹深　猛嗡
電話：七〇二〇三五　七〇二七一九　七〇二八八七
定席電話：七〇二四九二　七〇二四九三

工商晚報
中華民國五十七年五月六日 星期一 農曆戊申年四月初十日 第二頁

美眾院「非美活動委員會」指摘

共黨勾結黑人 圖發動游擊戰

報告書揭露所謂「革命行動」
首先破壞發電廠
然後對付交通網
再進行恐怖屠殺

【華盛頓五日路透社電】美國眾議院非美活動委員會今日指摘共黨與黑人民族主義者，支持城市游擊戰，正在計劃與組織起來反對美國。

該委員會發出一份詳細報告，認爲「游擊戰在美國」。

該報告引述所謂「革命行動運動」的主要人物羅拔卡席山福特，在該組織「官方」刊物內所發表，稱爲「革命將於夜間進行，誰都不會被破滅」的文章。

該委員會引述山福特的話說：「口號將會是『摧[illegible]已推行』。」

又說：「黑人革命將會在城市進行破壞——首先破壞發電廠，然後對付交通。游擊戰將會在南部鄉間進行。」

據該委員會的報告說：城市游擊戰的武器，將包括莫洛托夫雞尾酒（土製炸彈）、溶液彈、狙擊步槍、機關槍和霰彈槍在內。

該委員會主席威里斯在報告序言上說：該委員會獲得証供，顯示「北越共黨曾在古巴訓練若干美國人，怎樣進行游擊戰」。

威里斯指出：大多數美國人數年前已有游擊戰在美國的觀念。他說：「現時這觀念，不比不久前一般人的認爲它是瘋狂與可笑。」

越共今晨砲襲新山一機場
一營北越軍南侵 東河美基地激戰

【西貢六日美聯社電】星期一日黎明時，西貢新山一機場受到共黨猛烈炮轟，初步消息則謂，攻擊甚爲輕微。

一位軍官說：祇有三、四發迫擊炮彈或火箭擊中基地，即時並無死傷或破壞的消息。

但是該基地的南部顯然發生激戰，南越政府軍於星期日，在該區與敵人發生接觸。

飛機轟炸和大炮的聲音，市區亦可聽得到。

新山一機場是美國和南越軍公用的，星期日越共攻擊西貢時，未曾襲擊該機場。

【西貢六日路透社電】越共游擊隊今日曾向西貢美國新山一大空軍基地與民航機場，市內一個彈藥庫發動火箭炮攻擊。一南越發言人稱：有三名警員因此而受傷，另五名失踪。中共製的「B四〇」式火箭炮，曾用於兩項攻擊中。

該發言人稱：計有五發火箭炮射擊新山一機場，在越共於昨日黎明前發動二度攻勢的第一日未遭攻擊，但未造成損失。

【峴港六日合眾國際社電】星期六晚，北越軍一個加強營越過非軍事地帶，侵入南越。激戰再在東河美國海軍陸戰隊補給基地以北發生。

盟軍偵察機發現北越軍在第一號公路活動，炮兵和CH四七型戰機，準召對付敵軍。

靜，撤離非軍事地帶。過去兩日來，南越軍與北越軍沿第一號公路發生激戰，該區剛在東河以北。

在作戰中，政府軍曾獲得美炮攻擊退共軍，又獲得飛機不斷轟炸的支持。南越軍曾請求飛機在距他們陣地僅六十碼的地方，投下油燃彈。

相信雙方的傷亡甚爲重大，但是死傷數字未悉。

該區過去六日來都發生激戰，近千北越軍已被殲。

政府軍陣地以東，美國海軍陸戰隊在東河以北距離不足一哩的地方，與兩個共軍單位發生接觸。

越共攻勢 重施故技 邊談邊打

【西貢五日美聯社電】越共對南越全國一百二十二個地方的配合性進攻，已消除任何不相信共黨計劃在和談期間繼續（如非加強的話）作戰的說法。

越共星期日的進攻，僅於美國與北越間的初步和談將在巴黎開始前五日發動。

這種策略是共黨游擊隊在過去數十年所引用的[illegible]

戴高樂親自出馬 安排在巴黎和談

【巴黎五日法新社電】法國總統戴高樂大概會於明日在此間，與美國和北越代表接觸，對星期五日在此間舉行的會談，作出最後的安排。

消息靈通人士預言：明日早晨戴高樂辦公桌上所放着的第一份文件，將會是外交部所列出的巴黎市區或周圍可作會議場所建築物的名單。

該方面人士指出，名單將會包括以下地點：

㈠巴黎市中心區的國際會議中心。

㈡前北大西洋公約組織總部。該建築物將由教育部接管，但目前仍未有人佔據。

㈢巴黎近郊的聖雲宮。

觀察家相信，會議將不會與正常的國際談判方式進行。

若干美國人士今日預料：首次會議將會是簡短的，雙方代表團長將會互相交換一份書面文件，如果有所必要，則可作出解釋。頻繁的會議將於較後時舉行。兩代表團將會不斷向自己的政府作出直接報告。由於這樣，美國將會喜歡在巴黎市中心附近會議。這樣就可以較容易把消息傳到美國大使館。

但是觀察家指出：有跡象顯示，會談將會是長期和困難的。美國代表是巡迴大使哈里曼，而北越代表是春水，他是支持強硬路線的。

越共在西貢屠殺記者

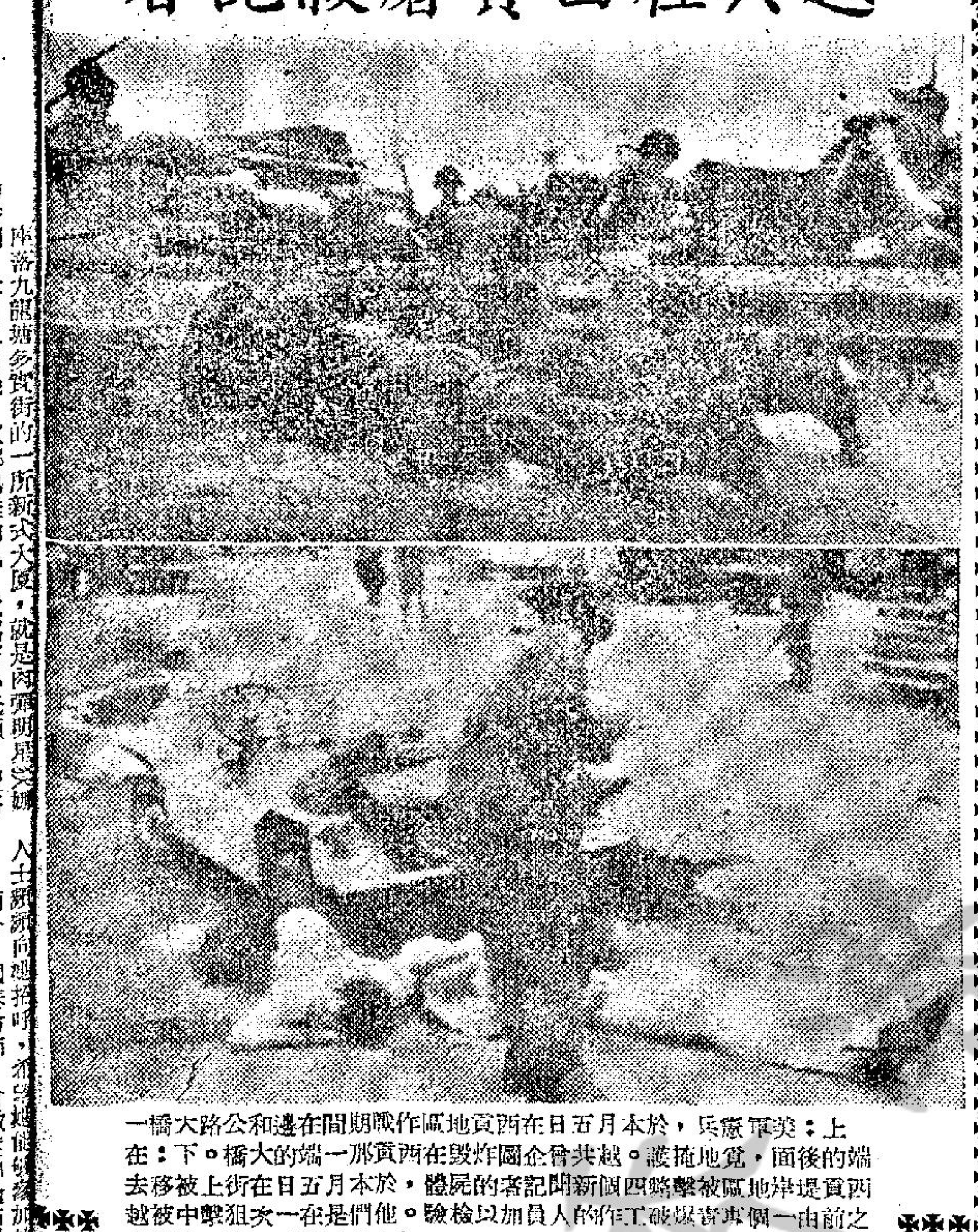

上：美軍憲兵，於本月五日在西貢地區作戰期間在公路邊大橋一端的後面，覓地掩護。越共曾企圖炸毀在西西貢那一端的大橋。下：在西貢堤岸地區被擊斃的四個新聞記者的屍體，於本月五日在街上被移去之前由一個事害爆破工作的人員加以檢驗。他們是在一次狙擊中被越共鎗擊的。（合眾國際社無線電傳真）

英王儲所居宿舍 發現男女生同床

【英國劍橋五日美聯社電】英國王儲查理斯王子就讀的學院——三一學院（即英國王儲查理斯所讀的學院）的一名學生，被發現跟其女友同床共寢，而被校方下驅逐令，使該院在今天爲之震動。

這名學生名叫古德，廿二歲，羅得西亞人，爲法科生，在三一學院內被發現跟女友同寢的房間，跟查理斯王子所住寢室祇隔兩條樓梯而已。

昨晚午夜過後，三一學院的司閽人衝入古德的寢房，發現古德跟他的女友同睡一床，女的是劍橋大學一間女子學院的學生。

該院的職員隨即勒令古德搬出該院的寢室，遷居校外，在本月底參加法科期考之後，則當永遠離開劍橋大學。

古德對記者說：「司閽人衝入我的臥室，使我感到十分尷尬。他一定早曾知道：校內每一學院的在學男生，是跟女友同床共寢的。三一學院的規例說：到每晚午夜時分，院內男生的女友應該離開男友的寢房。說到我的女友，是可以叫她離去，而無須大驚小怪的。」

美軍方高級發言人稱
北越利用停炸 瘋狂向南滲透

【西貢六日合眾國際社電】一美國高級軍事發言人星期日稱：北越正利用詹森總統的局部停炸，以空前的速率輸運戰爭物資至南越作戰之用。他說：據美國飛行員們報告，在四月期間他們曾在北越南部各長狹地發現一萬七千輛卡車——比以前數字最高的月份二月多五千輛。該發言人說：「由此可見滲透可能已大大加緊進行。」

美軍司令部現正向北越南部狹長地帶與寮境作最高紀錄的出擊，以對抗北越加緊滲透。「B五二」式轟炸機更加強對寮境胡志明小徑的轟炸。根據詹森的減少轟炸令，美國轟炸機不能在十九綫以北進行轟炸，而僅以南部狹長地帶爲限。但對寮境之轟炸則未減少。

美國人士說：發現一萬七千輛卡車，並不等於有一萬七千輛開向南越，因爲一個飛行員所發現的二十輛，可能與另一飛行員於一小時後所報告的二十輛相同。

【華盛頓五日美聯社電】美國政府人士於星期日說：北越正在「盡量利用」美國有限度轟炸北越，而增加以補給品運往南部活動的三倍。該方面人士基於最新情報說：三月與四月，有七萬至八萬名北越軍向南越進發。這個數目等於去年的總數。

該方面人士說：自從一九六八年開始，已有十萬名北越軍開往南部。

四月份卡車經寮國給綫向南越運輸物品的噸位，比過去數月來的平均運輸噸位多出兩倍至三倍。

按：美國總統詹森於三月卅一日宣佈有限度轟炸北越，祇炸到北緯二十度，其後又實際上縮至北緯十九度。

滲南越卡車 一萬七千輛

【西貢五日美聯社電】一位美軍發言人今天說：北越軍在四月份內曾沿着通入南越的各條滲透綫，駛下一萬七千輛供應卡車，這是一個創紀錄的高數字。

電腦配成婚姻 一對新人歡度蜜月

【美國林威五日美聯社電】前南非外交家杜利及其美麗的英籍新娘完成由電腦安排的婚事後，星期日正進行度蜜月。現年廿七歲的杜利於上星期六在約克夏一座村莊之教堂舉行婚禮後說：「我實在無法自己作更好的選擇了。」杜利係於十八個月前在紐約參加一項電腦試婚後，介紹給現年二十三歲的伊利沙白·菲絲。這個屬於哈佛大學的電腦，曾接受數百人提出資料占卜婚緣，結果斷定菲絲與杜利極合配。杜利說：事後他「打電話給菲絲，約定出去喝咖啡和用晚餐」。這個約會後來發展成戀愛。

越共最近發動偷襲 僅及新春攻勢三成

【西貢五日法新社電】此間美國軍官認爲越共第二次總攻，比不上農曆新年那次攻勢。美軍新聞處長戴維遜將軍，在視察西貢和鄰近地區之後宣佈：現時攻勢第一天的結果，遠不及農曆新年進攻那樣嚴重。

韋斯摩蘭將軍參謀部的發言人薛特爾將軍今天說：越共攻勢的強烈程度，現時僅及新年攻勢的百分之十。

他並指出：在此次新的攻勢期間，全國各地祇有十四次地面襲擊，但是他說：這些襲擊有數次是在東河附近發動的，和這次總攻沒有關聯。

他把這次成功，歸因於「我們部隊連續不斷的活動」使到越共的攻勢「完全無功」。薛特爾將軍又說：美軍的戒備，曾兩次迫使越共展緩其襲擊，設當該項襲擊果真來臨的時候，美軍正在等待中。

薛特爾將軍於十天前曾向某些記者舉行一次特別秘密記者招待會，並宣佈另一次越共攻勢已迫在眉睫。

他並說：據悉該項新的襲擊，將包括比地面進攻爲較多的砲轟，因越共部隊的實力，在最近數週經已減少。

薛特爾將軍於結論時說：一種戒備狀態，仍在實行中，因現尚未獲悉該項攻勢，是否限定於昨晚的軍事行動，抑或依照中華的速度繼續進行。

美和談先遣軍

上圖爲參加在巴黎所舉行越南和談的北越初步代表春水。（美聯社無線電傳真）

下：約翰奧勃遜（左圖）和里察麗於本月四日在巴黎附近美國大使館外[illegible]。（右圖）[illegible]和談代表團的[illegible]。

【華盛頓五日法新社電】美國新任駐聯合國大使波爾今日說：越共在南越最新的攻勢，是「作用不大」的。他說：「如果北越以爲這種攻擊可以改善談判形勢，則它正在犯着錯誤。」

波爾將於本年七月接替高德堡，出任駐聯合國大使，他說：共黨於過去廿四小時內在南越各市鎮進行一連串襲擊，顯示北越可能採取着一九五四年日內瓦談判時的同樣戰術。當時北越對法國增加軍事壓力。

波爾宣稱：「如果北越認爲這種行動能夠改善他們的談判形勢，則他們大大看錯了美國的決心。」

波爾說：他於較早時，曾與詹森總統會談，詹森急於尋求雙方戰爭降級的方法。

波爾強調美國希望把越南爭執結束，「但要是光榮的結束」。

英美三人換心情況都好
一個要求喝濃菓汁 一個向太太霎眼睛

【紐約六日路透社電】據悉：美國兩個換心病人，情形良好得很，其中一個病人並請求醫生把一些比他正常菓汁爲較強烈的東西給他喝。木匠黎利，是於昨天在加州史丹福大學醫事中心跟醫生們玩笑的時候，提出這項要求的。

據一項報告說：年四十歲的黎利，情況頗爲良好，他正在跟其搏戰的嚴重肺部情況，已有改善。他的肺部曾使到醫生們感到不安，因爲他的肺部過於衰弱，未能應付由他那個強大新心臟所輸來的血流量。

心臟本身繼續正常活動，黎利曾被移去其人工呼吸器一些時候，呼吸器曾幫助他克服自從施行手術以來的呼吸問題。

在德克薩斯州侯斯頓城，一個醫院發言人說：上星期五接受一個新心臟的湯馬斯，「情形良好得很。」

湯馬斯是一個四十七歲的會計員，他在昨天曾吸飲檸檬茶，他的太太曾向他作一次短暫的探問。發言人說：醫生們對於湯馬斯的進展，感到愉快得很。他的脈搏，血壓和呼吸，都正常得很。

【倫敦五日美聯社電】星期日，英國「換心人」韋斯特向其太太霎眼，這個跡象顯示英國第一個接受心臟移植手術的人，可能生還。

醫院一項報告說：星期日晚，他的狀況滿意。兩日前韋斯特獲得一名愛爾蘭工人捐出心臟，該工人失足而喪生。醫院報告指出：「他有着手術後正常的反應」。

韋斯特的太太約瑟芬於早晨前往醫院作一次迅速訪問，她穿過一塊玻璃幕觀看丈夫，韋斯特則在病牀上彎起身飲水。

他向太太霎眼，並向她揮手。韋斯特在塑膠幕內，他呼吸的空氣是消毒過的。

醫院高級註册人員甚賓斯說：「他看來甚佳，他很清醒，差不多能夠坐起來。他比以前好得多。」手術前，韋斯特非有人協助時，不能走動。

本港股市行情

五月六日上午股市行情報價

股票名稱	最高成價	最低成價	成交股數
滙豐銀行	一四五		八三〇
會德豐	六・四	六・三五	四、〇〇〇
九龍倉	一一・二	一一・一	六、二〇〇
黃埔船塢	二五		一、〇〇〇
太古船塢（除息）	一四・七	一四・六	二、八〇〇
均益倉	一二・四		一二五
大酒店	一四・四		五、五〇〇
城市酒店	六	五・九	四、八二五
置地公司	三五・七五	三五・二五	一〇、三三一
信託公司	〇・九		二〇、〇〇〇
電車公司	八・八		一、八〇〇
油蔴地小輪	三三・七五	三三・五	七〇〇
九龍電燈	一七・三	一七・二	三九、八六四
香港電燈（股權）	四・三	四・一五	二、六九〇
香港電燈	二〇	一九・九	四、五八〇
電話公司	一九・七	一九・六	五、四三二
煤氣公司	一〇・八		二、〇五〇
香港電燈（紅股）	一九・〇		四七八
怡和	一三		四四〇
青洲英坭	一三・四		二、七〇〇
聯合橡膠	三・五		一、〇〇〇
[illegible]			四、〇〇〇

另一種戰爭

第十二章 準備迎接登陸

美海軍中將梅樂斯著

這件事的整個背景需要從頭說起。一九四三年夏天，戴巴頓元帥要求中美合作所派一個聯絡官，我到十月份才派出人去。在一次會議之中，我親自引見了威廉斯給戴巴頓元帥，立即受到歡迎，並在戴巴頓元帥的幕僚中工作了七個月。後來，東南亞統帥部由印度的新德里搬到錫蘭去，威廉斯自然也隨同調動，和他同行的還有中美合作所的車輛與技術人員。

但是，到了一九四四年六月我不在的時候，威廉斯突然奉到美國陸軍魏德邁少將（ALBERT WEDEMEYER）的召喚——他當時是戴巴頓元帥的參謀長。他所奉到的命令中說：威廉斯儘速離開本戰區，是「由於東南亞最高統帥」也就是戴巴頓的要求。

這當然是一個需要加以解釋的情況。身爲美國海軍軍令部長的金氏上將，對於一個美國海軍軍官受到這樣的待遇，自然要查明原委，好決定他是否應該下令將威廉斯交付軍事審判。於是，各種文電飾非之詞立即來了。第一個回答是說，威廉斯的任命，事前並未得到東南亞最高統帥的同意。

這些事情的經過我一點也不曉得，一直到我由沿海地區回來之前，我一點風聲也沒有得到。但是當我知道了時，一切都木已成舟，成爲既成事實了。但是，金氏上將接到第一次「解釋」之後，覆函給東南亞統帥部說，據他所知，威廉斯的任務乃經戴巴頓元帥親口提出的要求所派，並曾經戴帥提示「卓見」。

到這時，我猜想戴巴頓元帥的幕僚之中必然有人遭其殃了。下一封致金氏上將的函件寫得很長很長，但仍是不正確的洗刷之詞。信中解釋說，戴巴頓元帥確曾要求由美國戰略處派遣一名聯絡官，與他的總部協調。不過，戰略處的杜諾萬將軍報告他說，梅樂斯不再屬於戰略處了。因此，在從十月到六月之間沒有新任代表到達，他假定梅樂斯同意在此之後應該有所更調。覆函中又說，威廉斯曾於六月間報到，魏德邁當時有兩封電報與梅樂斯，都沒有得到答覆，因此他們就把原定的計劃取消了。（我必需附帶說明，我從來不曾得到過那些通訊，我也從來未能追查到它們的線索。）

金氏上將的回信中指出，這件事涉及了美國海軍的公案，關涉到東南亞最高統帥部與中美合作所副司令梅樂斯之間。並且由此又牽涉到中緬印戰區司令部，美國太平洋統帥部以及美國的第七艦隊。

我猜想大概是直到這個時候，戴巴頓元帥才算看到了有關本案的往還公文；他對這件事竟牽連到他本人，深爲懊恨。他曾數次吩咐部屬，設法安排與我會晤並向我致歉。直到一九四五年四月——差不多在事情發生一年之後，我才有機會前往錫蘭。

（一〇七）未完（轉載台灣新生報）

南非暫緩植心手術

【南非開普敦城六日合眾國際社電】格魯特舒爾醫院人士星期日晚間說：巴納德醫生的第三次心臟移植手術現已毋須立即進行，巴納德可能於本週乘機進行一次旅行。該院人士引述巴納德醫生之言稱：將接受心臟移植的病人，毋需緊急照料。他們指出：這表示南非下一次心臟移植手術，料將在六月始進行。

圖爲：「春色撩人夜」中的馬龍白蘭度與玉婆。

東城・快樂・麗華
下期盛大獻映
華納又一公司巨頭大堆皇牌七片
兩屆影后 伊莉莎白泰萊
電影皇帝 馬龍白蘭度
白賴仁基夫・茱莉夏理絲
四大巨星領銜主演
春色撩人夜
REFLECTIONS IN A GOLDEN EYE
全部特藝七彩 透視體大銀幕
放任的丈夫！
狂蕩的太太！
最大胆的故事！最狂浪的鏡頭！
鳳閣驚魂 殺機四伏

梨山春曉
CALL OF THE MOUNTAINS
全綫滿瀉
倫敦 新都 仙樂 國際 眞光
今天續映
倫敦加開早場請注意
監製 周天固 製片 楊樵 編劇 魯稚子 導演 楊文淦
台灣製片廠出品
未去過寶島的快看本片 去過台灣的更應一看
寶島勝景 盡入鏡頭
本片榮獲 張美瑤 柯俊雄 張小燕 領銜主演
丁強 吳桓 沙麗 傅碧輝 巴戈 彬彬 王菲 于凌 高明 合演
台製出品 國泰發行

今明最後 未看速看
順利公司 神話故事
哪吒鬧東海

怪得痛快 怪得可愛
邵氏皇牌武俠片
八院續映 二時半 五時半 七時半 九時半
明聲 亞洲 十二時半加映早場
THE MAGNIFICENT SWORDSMAN
七彩闊銀幕
邵逸夫監製
怪俠
遍地人頭滾滾 全村殺氣騰騰
領銜主演 舒佩佩 黃宗迅
主演 田豐 井淼 馬影 翟諾 魏平澳 汾芳
岳楓 程剛 合導
SHAW SCOPE

新華 豪華
明天隆重獻映
奇情曲折 神秘恐怖
TEN LITTLE INDIANS
死亡約會
曉奧勃朗 莎莉伊頓 賈寶 李奧眞 戴莉拉娜維 史丹荷路威
十大明星主演
萬丈高峯 神秘古屋 隱形主人 死亡約會 十冒險家 陷入絕境
十人同居 誰是兇手 離奇莫測
撲朔迷離

李 加盟
諜海奇任務 連環故事
（五）到達慕尼黑後，殺掉史密夫（李奧麥干）的槍手保羅，非列得助手保羅之助，且冒險
港九首輪影院聯合廣告

燈下談藪

金銓暢談歐美遊

兩個月前，胡金銓應美國費城「亞洲電影學會」之邀，參加該協會談電影，日昨歸來，人前表示：上次收穫甚豐，固然是大開眼界，更且對自己將來發展，大有幫助。

金銓對探擬說：「這個電影協會，成立多年，會員數千，參加者不易，經年選出一些亞洲影片談論，目前是希望對電影發展，有所推進，和政治無關，更不是圖利。」

此次給選出之影片，有韓國、日本、印度、中國、中國之片，便是胡金銓這套「龍門客棧」。金銓說：「在費城一連開了五天會，看了幾套代表作之名片，除了聽名家談論戲劇外，我也給邀談了一些自己心得。」

此會開完，藉此機會，金銓到不少地方遊覽，「在美國，華盛頓、紐約、三藩市、費城逗留之外，還先後到過好幾間製片公司，如派拉蒙、霍士等，增廣見聞，對方也慕名而要求，他試映「龍門客棧」。」

離開美國，轉赴歐洲，接着到巴黎、黎巴嫩、中東好幾個國家，金銓說：「德國也去過，去的是西德。」

途經羅城，金銓說：「既然路經此地，當然是增廣見聞，也來一賭。」藉此一賭，不枉此行。

對於他這套爭氣之作，美國有些地方曾經上映，更且抵達不久，金銓接受電視訪問，這個電視節目，特別爲他增長時間，訪問之外，還特別隆重介紹該片的片段，因此，認識他的人不少，尤其中國僑胞，對金銓甚爲敬重，在美期間，曾到唐人街多次，每次飲食，店東必定不肯收錢，熱情招待，感情之深，金銓說：「使我非常感動。」

先後到好多個國家，好幾個地方，到華僑聚集的地方，食宿等總是不肯收錢，僑胞的感情，更使他無離鄉之感。

曾到義大利，遊覽名勝地方之餘，當然是到片場參觀一番，義大利電影，相當蓬勃，近年，更力追於好萊塢，對於茶薇，目前，並不是那類題材片受歡迎，而是一位最著名的編導說：「獨行俠那類片已經限到劇本題材，一定要拍好片。」

在美國，好幾位名編導，也是如此見解，金銓說：「還我也有同感，但我認爲：不論題材如何？片之好壞，觀衆喜歡的，必定是勤作。」

陶醉了不少地方，問及他對花費用多少，他舉起兩隻手指說：「不超過二千元美金。」

用錢那般少，原因之一，在費城五天，該學會給他每天五十元，而先後到不少地方，總是有人爭着做東道，其次，一切費用，盡量節省。

如果沒有特別情形，兩三日間，他便返台，繼續爲「聯邦」拍第二套片「俠女」。

江之楓

在倫敦社交場合偶然被大製片家看上

英影星賈姬貝絲 從模特兒躍銀幕

好萊塢風情畫

·東維·

二十三歲的前模特兒英籍女星賈姬貝絲，自己也攪不清楚去年秋天如何會突然變成法蘭仙納杜拉「迫虎跳牆」一片中的女主角。事情開始於一個禮拜三，那天她正在好萊塢她的代理人的家裏，商量預訂機票返國，這時有人來了個電話，要她停留影都，準備擔任一件重要工作。他們沒有告訴仙納杜拉的太太娥亞花露已經提出「迫虎跳牆」一片的拍攝工作——顯然也脫離了仙納杜拉的生活圈子，也沒有說明她要在比較不富口味的影片中，擔任一個換換口味的羅曼蒂克角色。賈姬在電影中的「戀愛」，和一般女孩子的夢想完全不同。她在「鐵金剛橫掃皇家賭場」中扮演賈凡娜，戈賽絲時企圖引誘和謀殺彼得斯拉；在「國人行」中，原想和亞伯芬尼慶變私奔，卻因染患鷄瘟症受阻。她項重要的新工作」後的第二天，還沒有首次聽到一一接獲具體消息。

「最後，到了禮拜五，他們打電話告訴我說：『我們已經決定。』『決定什麼？』我問。誰也沒有說什麼。以後就簽訂合約，我甚至還不曉得這部片子的內容。我有點兒迷迷糊，現在還是一樣。」

賈姬提包：「每一部份都配合良好，幾件優越，外表美麗。」但當賈姬爲他擔任服裝模特兒時，他告訴她似乎胖了一點，她必需設法減肥。賈姬很認真地試試，可是她和她的同房女星費奧娜露蕪絲，永遠抵擋不住食吃的慾望。她們會一整天什麼都不吃，甚至想生一場減低食慾的小病。她們閱讀食譜，希望看看那些甜點，就能畫餅充飢。可是不久，她們走進一家糕餅店時，一切努力完全粉碎，忍不住狼吞虎嚥地把上販巧克力，中間夾着厚厚奶油的甜麵包。現在的情形就不同了。從去年八月到今年三月，賈姬體重已經減了二十磅，一半是爲了和她同在「甜蜜的旅行」中演出的男角米高沙拉辛的堅持。說，好萊塢沒有改變她，但她們認爲，米高可能使她增加了幾分責任感。

賈姬可以爲她絕不和有錢人結婚找出各種理由。「能用得起人洗衣服，準時整理房間當然是件好事，」她說。「可是錢太多的男人什麼都不需要，我能爲他做些什麼呢？」她也談起過有一天她希望擁有的住所：「一座散亂的農村住宅，一張柔軟舒適的大床，牆上裝着書架，一個可以簡單煮菜，做大蒜很多的湯的廚房。」

她的愛好並不永遠這樣不淡。兩年前在倫敦克拉里奇大飯店一次豪華宴會中，賈姬交上了好運。二十世紀霍士公司老板柴納克，義大利製片家勞倫迪斯都是宴會中的賓客。勞倫迪斯柴納克說，打算請賈姬拍片。他帶着鑑賞的眼色看她，然後轉向他的一位經理，命令他說：「和她簽合同。」

禧斯的確和她簽下合同——七年內拍攝十部影片。

賈姬前途似錦，她是否打算和米高結婚？不，她害怕結婚，「那是說我還沒有充份準備。」她認爲這對兩個生活在不同國家的人不很合適。「你總得比愛你的事業更愛那個男人，」她說，「我怕我還沒有到這種地步。」

律師的母親，及她的醫師父親同住在倫敦五十哩外一所三百年歷史的茅草屋頂的小別墅內，賈姬祇有住在這裡，和父母一起，才感到舒適愉快。她在倫敦有一個小小公寓，不拍片的時候，喜歡穿過公園和國王大道，沿着碼頭漫步，一連幾個小時。她穿衣服並不考究，毛衣裙子不是「哈洛德公司」的出品，通常都是在普通的商店選購，有時也購買陸海軍的剩餘物資。不久以前，她在舊貨店裏買了一件晚禮服，把它改成了一件很美的衣服。賈姬在「迫」片中的角色，常要使用比蜜色頭髮稍長的金色假髮，直到現在，賈姬沒有要洗頭時，還是戴了這頭假髮。她說：「這可以使仙納杜拉想起蜜甜。」

薛演建議賈姬改變表演方式時，仙納杜拉總是說：「別管她，讓她自己去發展吧。」事實上，她幾乎和他並不相識。他擔心報紙捏造她和仙納杜拉之間的羅曼史故事。他在助理導演前排練。仙納杜拉有兩次匆匆地和她研究台詞，之後就走得影踪全無。她的朋友倫敦攝影師戴利·陶諾凡把賈姬譽作一位上好的女用手

諜海奇任務，是一套與別不同的特務片，主要演員有史提芬杯、甘美拉史柏。附圖便是該片女主角。

圖爲：「春色撩人夜」中的馬龍白蘭度與玉婆。

銀幕透視

狄娜香閨遭竊損失不菲 趙雷擬邀進華聲被婉拒

座落九龍塘多寶街的一所新式大廈，就是肉彈明星狄娜的香閨，本月二日晚，狄娜熟睡如泥，竟招竊小光顧，把浴室的門窗鐵枝撬開潛入，在她的寢室內翻箱倒篋，連放在抽屜裡的兩個名貴手錶及一些現鈔、美金等，全部盜走，事後，狄娜醒來發覺，隨往警署報案。

據狄娜說起，過去，她常常會在午夜甦醒，這次，她竟然破例，一倒下絲褥，便從凌晨睡至早晨七時多才轉醒，由於她睡的房間和大廳，全是舖着厚厚的地氈，因此，賊人入屋後，大肆搜掠，也毫無聲息也。

狄娜是本港著名肉彈影星，她的三圍之銷無別的影星可與比擬，據說，她曾向一家保險公司投保，期限三年，大概會在八日雙方正式辦理投保合法手續，蓋過去本港女士們，未曾光顧「三圍」保險，因此，一切格式紙都要重新繕印過。

狄娜目前，爲國泰旗下明星，一俟五月廿七日起，合同便完了，到時候，她對未來的行止和計劃，狄娜將會招開一個記者會，隆重地公佈。

據狄娜向康清透露，由於合同快要功德圓滿，不少影圈人士紛紛向她接觸，希望她能夠加入他們的陣容。

而今，國泰方面，曾數度和她商討，繼續新約，而狄娜認爲與其簽一張合約而活生生地限制了自己的前途的話，倒不如自由拍片樂得自在，至於邵氏方面，亦曾派人造訪，並在她同意下拍了一些照片，再其次，三家至四家製片公司，都不怕片酬高之負担，而誠懇地邀她加盟或勞資合作。

趙雷主持之華聲公司，在經營預行片務之餘，亦計劃自資拍片，趙雷投羅男女主角時候，對狄娜也曾另垂青眼，希望她約滿後，能夠跟華聲公司簽約，繼續拍國片。

狄娜表示：她是不想有合約的人爲束縛，才不肯簽約的，要是捨國泰而取華聲的話，豈不是出乎爾反乎爾了麽，自動授人以柄，那就馬不可及矣。所以，她對趙雷的一番盛意，只好婉拒了。

夏帆演而優則導，她組成的繁榮公司亦有意邀狄娜上陣，劇本已經寫就，戲劇叫「露露金弓」，夏帆曾向人披露，該片將由吳回導演，卡士內定是狄娜，雪妮，曾江，張儀等，狄娜如果真的接拍這部片，還當屬她拍攝片的第一張，其次，要拍就有待五月廿七日之後才可以。

狄娜最末向康清宣洩一句心中話，她今後拍片，當以國學片雙管齊下方式進行，而且，她正在打算自組公司拍戲，爲了應付多方面的煩雜事務起見，她或許會聘用一位私人經理，代策一切也。

康清

七先生

畫皮 龍公作

好萊塢巨星紛紛自組公司拍片

洛泰萊多才多藝 自製自演西部片

多才多藝的洛泰萊，最近也投身到製片家行列，自製自演了一部打鬥激烈的西部片「血洗英雄堡」，在這部新片中，他還拉得影帝曉尼斯鮑寧，發米路士，「邪」女露茜娜貝露芝及新進艷星安琪拉杜麗安等助陣，配搭堅強，一於要和意製西部片抗手爪。

美國是拍西部片的始祖，因何會讓意製西部片爬頭？檢討美國西部片由盛到衰的原因，是情節太單調，人物個性太簡單，他們又喜歡拍有「深度」的西部片，將一個個人物加以心理分析，因而把全片的格調顯得文縐縐，缺乏火爆刺激的打鬥，這就是觀衆們不太喜歡美國西部片的主要原因。洛泰萊明白這一點，所以他自資拍「血洗英雄堡」一時，就沒法創新風格。

大部份西部片，以南北戰爭後爲背景，「血洗英雄堡」即以美國將近獨立前有英軍駐紮時爲背景，故事發生在一個英軍駐守的堡壘裡，槍手吃伽洛中週一遴車，護送密使中，而遇到各種人物，事情，包括激盪他心懷的兩個女人。

當飢餓的紅番積極備戰，孤立這個堡壘，預備進攻，在建立大戰的高潮前，素地刻劃幾個主要人物的個性；堅毅的洛泰萊，酗酒無能的發米路士，與及一些賭賭，士兵，穿揷洛泰萊對兩個美女露茜娜貝露芝與安琪拉杜麗安的感情比重和矛盾，然後就是打！殺！打！殺！血！到處是鮮紅的血！這樣的一部電影，當然是迎合影迷們的口味的。

春色撩人夜

由馬龍白蘭度和依利沙伯泰萊合演的奇情名片「春色撩人夜」，終於在短期內上映了。

本片原名「金眼的反映」，在台灣上映時，譯作「火眼金睛」。在片中，導演約翰侯斯頓以一個變態的心理故事，綜橫交織着一段極度微妙的三角戀愛，而更令人大感意外的，却是情外有情，戀中有戀，還話怎樣？且聽在下道來：白蘭度是一名失遇的軍官，無奈緣份已盡，以致貌合神離，和太太依利沙伯的關係日見惡劣。依利沙伯爲了解決閨中寂寞，和丈夫的同事白賴仁甚夫三番四次暗渡陳倉，白蘭度雖痛入心肺，却唯有詐作不見。這時候，一個馬伕偷進這複雜的三角圈，有戀物狂，常裸體騎馬，心理是極端反常的。而在另一方面，白賴仁基夫也和太太朱利哈莉絲不和，後者最後和一菲律賓酒保私奔。是以馬蘭度槍殺馬伕結束的。

清彈淺唱 冊園

全裸的法律罅

一間夜總會，在無上裝洋女人出台大跳大動的時候，後面還站着四個全裸的女人。她們不能動，也不許動。據說：這是英國的法例。女人是可以全裸的，但不能動，正像畫室裏的模特兒一樣。一動，就犯了法。四個女人在台上全裸，可以讓人欣賞，叫她們擺出姿勢，動了就是犯法。法律的罅，是很多的。

裸體學生會長

美國加州一個學會，選出一位表演藝女郎，宣傳她是「史丹福大學全裸會長」，還貼出她的照片。但她說，她在學校要求男同學選她，她還讀書，已離開學校。不愁沒有這樣的一個學生會長。

春色撩人夜 連環故事

㊂晚上，潘特頓夫婦與林頓夫婦在廳中消遣，但當時的氣氛却頗令人感到奇怪，原來，潘特頓夫婦間根本沒有性的關係，同時他對於林頓與李奧拉過從曖密，亦不介意。

娛樂圈

影城動態 羅金

李之安力求發展

加盟邵氏已一年 新作虹即將推出

時間過得真快，和李芝安閒話時，她追憶起說：「我投進邵氏，到現在，一年多了。」

的確，李芝安是在去年三月，投進邵氏的，當時，她投入邵氏，便成爲本港影壇的跳動性新聞，因此，對這位「三小之一」的李芝安，都投以注意眼色。

故此，當李芝安接到了「虹」的劇本後，消息就立刻成爲各報的新聞了，紛紛在談論着這位女星，而更使一般影迷，娛樂界和新聞界注意的，是和李芝安娜同合作的，竟然是秦萍，於是「虹」就成爲邵氏本年度使人矚目的作品了。

「爲甚麼會由李芝安担當這套片呢？」當時曾有人如此向邵氏問，所得的答覆是，李芝安是個最易被同情的女孩子，她的外型，她的氣質，甚至她的聲調，都極易被人同情的，極易使人憐惜的。

李芝安就在這種形勢下，和最受人同情的秦萍，聯同分担了該片的女主角。李芝安在該片中，是扮演秦萍的家庭教師。

而秦萍呢？她却是個有缺陷的少女，李芝安的最大責任是：「灌輸秦萍勇氣，灌輸秦萍人生興趣，和生存力量。」

在片中，李芝安的責任就遭遇到一項巨大的困難，最大的困難是：秦萍的大哥陳鴻烈，是個花花公子，不停的向她誘惑、騷擾。

在這個過程中，李芝安就施展了她的演技，和施展了她本來蘊含的氣質，灌輸在角色上，和秦萍這株憂鬱的「深谷幽蘭」，共同織成了「虹」一，織成了她進入邵氏後的第一部新作。

在人生工作歷程中，「虹」無疑是年輕李芝安的「紀念歷程」的轉捩點，她極可能透過這部新作，把過去的脫胎換骨，以新的態度和新的臉孔，和所有觀衆見面，使到觀衆對她有所重新估計，得到新的觀衆呢？自然對她有新的評價了。

拍成後的「虹」，在風格上文藝性很重，故事則是人海中存有的事實，不過，這個事實已被藝術化了，美化了。

李芝安便是美化後的焦點人物。這套片是羅臻導演的，可以說是一套最動人的文藝片。

義歌唱家來港獻唱

曾獲六年七度義大利歌唱冠軍的名歌唱家，今晚將蒞臨，應觀衆之邀，在「萬紫千紅」這個節目中，表演他的歌喉，給與港九人士欣賞，「萬紫千紅」這個節目從來給人的觀感都是多采多姿的，所以，除了這次之外，還有菲律賓的紅女歌星貝，以及把他介紹過來的節目的唱藝小姐，都會唱出名曲多闋，此外，還有來自澳洲的一位搭檔手，也和他的女搭檔在螢幕上演出神鞭絕技，其中以女助手作活靶子的表演，當會使觀衆提心吊膽之餘，大嘆其神乎其技的。

電視花絮

以事論事 方哥

論 美國一週 龐碧雲講

離開香港的電視女星龐碧雲，月前去了美國，當時人前表示，這次赴美，一不是結婚，二不是工作，而是再求深造，赴美攻讀。而赴美之後，攻讀之餘，爲美國某電視公司所賞識。於是，大力邀請，爲該電視公司的美國一週電視片作旁述，據說：這些電視片，是分配以東南亞各地電視台。香港有綫電視，對這個節目，特別重視，因此，重金購買版權，將這美國一週，每週一次的在有綫電視映出，以供香港觀衆欣賞。

方哥對此，認爲有綫電視此舉，是最好最妙，其一，美國之近況，香港人士，欲知者不少。其次，龐碧雲拜拜之後，雖然是每週一次，觀衆仍可欣賞，保留印象，待龐碧雲他日歸來，觀衆仍保持態度也。

說來，有綫電視，一直以來，也有一個香港一週，這個節目，頗受歡迎，現在又來一個美國一週，將來如果能夠加添英國一週，台灣一週，日本一週，星加坡一週，相信更是電視觀衆所喜也。

能夠增加節目，當然是最好最妙，但牽制負責節目者，應該慎重其事，口出狂言，目中無人，並不明智也。

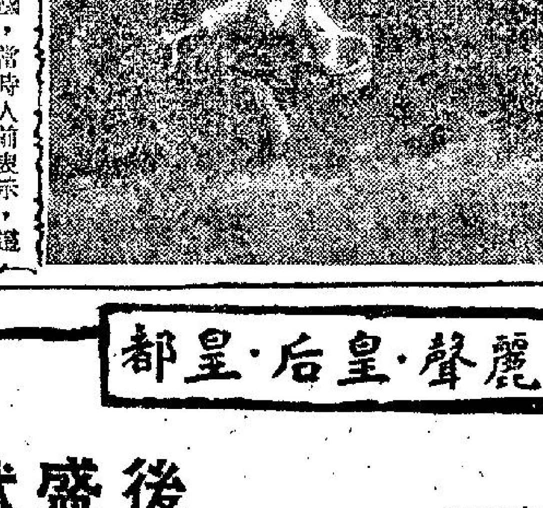

梨山春曉 連環故事

（七）美瑤事母至孝，欲買地醫病雖遭母親反對，但仍暗中將菜園押售，得款爲母醫治，母病乃漸痊。俊雄於獲悉美瑤家境及病情況後，決心將售地之款悉贈張家，以報答當初救父之恩，但爲張母所堅拒，俊雄乃收拾行囊準備下山返家，參加小燕之生日宴會，不料颱風來襲，公路中斷，班車停駛，乃暫留山上。

怪俠 連環故事

（七）沙家莊村長（沈勞飾）是個軟弱怕事的人，畏盜若虎，委曲求全，不敢反抗。黃大霸派人通知沙村長，勒索白銀三千兩，還要驪走江丹楓，村長娶村人分攤銀子，並逼迫秀秀不要收留怪俠。

諜海奇任務 連環故事

（五）到達慕尼黑後，菲列得助手保羅之助，殺掉史密夫（李奧麥干）的槍手保羅，且冒險進入史密夫的巢穴，拯救唐莉出險。一切進行得甚爲順利，但出乎菲列意外的是：唐莉竟背叛了他，菲列一氣之下，暗攜炸彈往晤保羅。

刊廣告 電話 七二〇七〇八

紐約 大世界 麗宮 金寶 金聲 美華 皇宮 後天盛大獻映
一九六八年香港玉女冠軍 李坤儀成名傑作
麗成公司聯合攝製超級巨片
蔣光偉 胡坤儀 李少秋 鄭杜娟 余美華
危險十七歲
十七歲少女如花年華有什麼危險？請李坤儀現身說法！

麗聲·皇后·皇都 後天盛大獻映
歐洲第一號肉彈 「大天通女星」 美蓮娜 梅歌麗 主演
她是個樂觀主義的神女，普渡衆生，只要她高興時，絕不計較纏頭多少！
煙視媚行，人盡可夫，興之所到，免費贈送！
本片主題曲榮獲最佳金像獎
Never on Sunday
痴漢淫娃

東城·快樂·麗華·新華·豪華·麗都·東樂 麗聲·皇后·皇都
最突出…後爽快…兩殘忍…天刺激爆火
聯合公司七彩巨片 勇金剛
後天聯美艷香片 痴漢淫娃
麗都·能映·欲不·展一天 劍胆琴心 相思草
東樂·料樂場·一娛·雙東 諜海群英會 艷舞精華
尊榮·卻德格拉斯 最後今天·壞球巨片 鐵甲金車
明天獻映 死亡約會
華納金像巨片 雄雌大盜 華倫比提主演
港九首輪影院聯合廣告

樂聲·新聲·國華 利舞臺·樂宮 東方·金冠·金門·總統·大華·皇宮
今四場映續映 哥倫比亞七彩巨片 諜海奇任務 史提芬杯主演 下期獻映 雌雄十四虎
今天獻映 養眼巨片 東方最後·金冠金門續映 風流道道道 珍曼絲菲 化代最低價 獲最高享受 飽大眼福
今四場映·請早購票 美高梅七彩緊張恐怖奇情片 勾魂使者 佐治咸美頓 蘇珊貝茜主演 幕幕高潮 驚心駭魄 利舞台 明早場 艷后千戈
全綫爆滿 今天五場 鐵金剛橫掃皇家賭場 七天預售 明星多 靚女多 笑料多 怪事多 武器多

瑞士社會工作家盛稱 香港青年謙遜有禮

家長管教不過份西化令人快慰

【本報訊】瑞士社會工作者安格娜伊士女小姐稱，香港青年係世上最佳青年之一。彼等謙遜有禮，好學不倦，使余獲深刻印象。」

伊士敦訪問本港後，昨已離港往曼谷，臨行前接受記者訪問。「當余閱讀港共滋事，及以青年人之間存有不滿之報導後，余預期所見者為一種不滿當權之青年人。但就余所見，竟不如是。」

仍穿西化，衣不快樂，留又裝甚許多少女傾向西化之長衫，即使穿「迷你裙」亦非如其它城市之太極端。

中士敦對此間社會福利工作者之熱誠，印象極深。

除了福利設施對許多學生十分吃力，但他們均盡力參與協助。

係一「小型嬉皮士」，同「嬉皮士」，她說：以西方水準而言，香港青年甚為純潔，香港之家長管教子女，絕不致被誤過。

市場漫步 初夏市場扯淡風 批發零沽均退縮

反映一般市民購買力薄弱

卜舞子

今年初夏的香港商場，似乎比往年同期冷淡，不但各行業批發生意落，零沽亦有比往年同期遜色的現象。商家認為這是大多數人的收入不能提高，生活費用不斷提高的一項反映。

綜合商場人士指陳：現在已是初夏，按照往年經驗，有些行業認為是季節性淡月的開始，但有些行業則是開始有起色，這是銷售的貨品在季節限制不同的緣故。但今年初夏的殊特表現，就是屬於季節性淡銷的貨品，比往年同時特別減弱，屬於季節性旺銷的貨品，生意落行尚未見怎樣旺，這就是一般購買力剝削的最大影響。

以批發生意而言，近來米糧、麵粉、食油、罐頭、西藥、雜貨、文具、洋酒、洋紙、五金及其他建築材料、茶業等，都是一片冷淡，實銷買家對於貨品的補充都呈收縮，小商店表面看來似乎是暢銷，但實貨上祇是捨家對期貨的投機活躍，現實銷並未有增加。米糧、麵粉、食油、這三樣貨品本來是有基本需要的，即使在暑期中，也應不會明顯減少。

糧油業人士指出：現時米價雖已跌了，油莊的生意都是退縮了，原因是米價在連續降低後，市生意減少，很多家庭購買米糧，都不若早幾個月那麼多，因為米價在香港局面已經安定，且未來在今後短期內易跌難升，不必大量購入食米儲存，故以早幾個月每次購買一包的，現在減為一百斤，早幾個月每次購買一百斤的，現在減為五十斤或三十斤，這樣；一般家庭儲存米糧減少，入口米商、批發米商生意自然受到影響。麵粉及食油生意減的原因之一是飲食業近來生意轉淡，需求麵粉及食油都告減少，原因之二是一般零售商銀根緊，減少麵粉及食油的存貨，供應量非急於補充市面則延緩向批發商補充。海味雜貨、罐頭食品、洋酒是屬於彈性消費品，大部份市民減少銷費，批發生意自然受到一定的影響。至於西藥、文具、洋紙、中藥材料、五金及其他建築材料，茶業等批發生意減退，則是實銷呆滯而買家減少入貨的緣故。今年夏季衣料、百貨、電器批發生意，意是應該暢旺的，但是零售門市生意尚未有明顯開展，批發生意也遲未旺。

至於市面一般零售貨品的生意，都是很平淡，港九各區的日市生意，尚可勉強維持，但夜市生意則特別冷落，本來現在局面安定，夜市生意應該恢復正常，很多人喜歡在晚間出外購買物品的，但實情卻相反；很多人在晚間出外購買物品的很少，於是各夜市生意的行業，如西頭、百貨、鞋店、其他雜品都受到很大影響，因為商業日市生意，是不能維持。

全部反常的，夜市生意未能恢復正常，實在對全盤生意的損失。即以飲食業而論，近來不但酒樓的大部酒席顧客減少，甚至普通宴會一兩席的酒席也甚少，小型酒家、「茶居」、小食館生意亦是不振，即茶樓茶室的生意也比一個月前退縮，凡此情形，實在是本港市民對於彈性消費盡量減少所造成。雖然今年夏季生意，無論如何都比去年騷亂期間的好得多，但與前年比較，相差很遠。

發揚我國文化精神 兩龍舟將運美

三藩市僑領委託本港坊會代製

【本報訊】由美國三藩市僑領趙永銓委托本港街坊會研究會青年組代為辦製兩艘價值一萬二千餘元的中型龍舟，於昨日下午四時廿分，由街坊會青年組主席張威麟，在香港仔鴨脷洲舉行龍舟點睛儀式。

張威麟在點睛禮中透露：這兩艘龍舟，每艘船身長卅五呎，重一噸半，將於五月八日用輪船運往美國三藩市，並定於五月卅一日（農曆端午節）在美舉行一連三天之龍舟競賽，屆時由三藩市市長及一位龍舟小姐將主持隆重下水典禮。此項為發揚中國民間藝術的盛事，在美國僑社來說，尚屬首創，故當地華僑均十分重視，全美中英文報章亦大事宣揚。

他說：龍舟是代表中國古樸與精神文明之物，美國華僑來港定製這兩艘龍舟運返美國，使民族詩人屈原的氣節，因此再改善人與人之間隔膜。故此，龍舟競渡氣氛，遠播於美洲彼岸，不祇是紀念屈原，而是發揚我國文化的偉大精神。

佛教聯會慶祝教主寶誕

數千佛徒參加浴佛儀式 仍待港府批准佛教公衆假期

【本報訊】香港佛教聯合會，昨日在灣仔軒尼詩道三三八號會所內舉行慶祝教主釋迦牟尼佛寶誕，數千佛徒參加浴佛儀式。

儀式開始時，該會會長覺光法師致詞，宣佈舉行慶祝之意義，並特別指出該會為方便全港數十萬佛教徒，能在四月初八日適時慶祝，曾向港府申請指定該日為公衆假期，但迄今仍未獲批准，故該會深引為憾，目前仍待當局能俯納批准。

繼由副會長黃允畋居士報告會務近況，及佛教醫院籌建，現已簽約交商興建，來年將可落成。報告畢，即由會長覺光法師、副會長黃允畋居士，率領各董事居士等齊集佛前，上前誦經後，即由會員依序參加浴佛儀式，儀式至為莊嚴隆重。

選舉立法議員 太平紳士今午投票

【本報訊】非官守太平紳士二百人，將於今日下午一時至七時，前往高等法院內投票，選舉立法局非官守太平紳士議員，投票結果，將於今晚宣佈，然後送呈港督委任。

此次參加競選者有兩人，一為太古洋行之白朗尼，一為滙豐財務公司之范培德，立法局之議員。

港大學生刊物「學苑」指出 政府所辦新潮舞會 不能解決青年問題

據說收支相比港府虧損四千元

【本報訊】香港大學的學生刊物「學苑」發表評論：以新潮舞會去解決本港青年問題的。該刊物稱：政府所辦之新潮舞會，是不能解決本港青年問題，未足以解決實際上之本港青年問題。

該刊物指出，要解決青年問題，是要來一次徹底改革，我們需要改革，使本港青年有接受同等及較佳之教育機會、就業機會及有較合理之工作條件。

該刊物又指出：進行改革制度，不是容易的，但進行新潮舞會則容易得多，至於依解決本港青年問題，則應向教育就業方面下工夫，若祇辦新潮舞會而欲解決青年問題，是不夠的。

又訊：首次舉辦的新潮舞會，港府虧損了四千元。

據悉：「新潮舞會」共銷售門劵二千張，每劵二元，共收入四千元，但支銷則多達八千元。

據指出：當晚在卜公碼頭天台較燈費用了一千元，租用擴音機及其他儀器租金一千元，碼頭天台音樂台及其他裝飾三千元，上述三項支出已五千元，此外，尚要三千元方能埋尾，共實支出八千元，故港府虧損了四千元。

至於當晚花花公子樂隊到場獻唱的報酬，據說其代價是一部份門劵，但究竟共取去門劵若干。

政府徵物業稅 乃依租金計算

若干業主申訴徵收較高物業稅，政府發言人作上述解釋。

【本報訊】二次大戰前興建之樓宇，若干業主申訴，政府現正徵收較高之物業稅。

但官方發言人解釋，此係依照以往規定，而非特別提高。

根據租務住客條例，戰前樓宇祇許按准之租額，而物業稅即依租金計算。換言之，有些舊樓不依例徵收租值，收較高租金，則物業稅自亦應隨租金之計算而徵收較高之比率。

有等舊樓業主謂，彼等接到收稅通知書，其數額幾為往常所繳之數倍。

一業主曾向地方稅局投訴，但局方着令先交稅然後填報申請。

官方指出，樓宇如供自住，無須繳交物業稅。如舊樓依照規定租值，則徵收百分之六物業稅。若收取較高租金，則徵稅百分之十二。所有新樓，均收物業稅百分之十二者。

官方又指出，調查發現，若干舊樓以較高租金出賃，亦有將部份樓宇作為廠房。如租作廠商而收取較高租金，則須徵百分之十二物業稅。

美國邀中共派記者訪問大選 如中共拒絕 則認眞老襯

美國新聞署長，邀中共派記者去美國採訪大選新聞，中共至今未答應，或拒絕。老夏現在建議毛澤東啱好放過機會，務要派記者去美國，不祇要派，而且要多派，應該派一個記者團，起碼要有一百人，浩浩蕩蕩，揸去美國。

何以要派咁多記者去採訪？等勻係採訪美國總統大選消息乎？非也。係大陸人馬去美地方攪攪震耳。

現時毛語錄不准運去美國，中共用走私方法，將毛咒裝箱，又話係茶葉，又話係棄材，好多經過海關時就拆穿，噚係打回頭就被沒收。

假如毛澤東派出一個過百人之記者團去美國，咪可以公然走私哭，不祇可以運大批毛語錄入境，運幾箱炸彈去都得，所以呢個機會實在不應放過。

中共如果此時答覆美國，接受邀請，顯示一個記者團到美國採訪大選消息，便可馬上派一遣人員，到美國佈置，名為安排中共記者團到場，實際上則派多一批左仔入境。

毛澤東派記者團去美國，唔使一定派記者去看看也。可以派一大批特務人員，去到美國，一面煽動美國各種僑團，一面就煽動黑人，或者係美國之黑色狂人去放火搶劫。

自從美國發生黑人暴動以來，中共狂叫支持美國之「黑人兄弟」，除大聲狂叫之外，就係屆大陸舉行大示威，大遊行。但係示威遊行，狂叫口號，對美國黑人狂徒，並無實際益處，如果能夠眞係派人去幫手放火，搶劫，開槍殺人，放炸彈，咁呢唔同，對美國之黑人狂徒好有益大助力。

所以美國邀中共派記者訪問，係中共派遣多人，二百個特務去美國，十分容易，將批中共特務去到之後，便可以立刻採取行動，與黑人暴徒會師。

中共之特務人員，成者敢死隊，如果冒「記者」之名，去到美國，則係「客人」身份，美國政府，會當客氣對待也。於是可以放心去貼大字報，當街讀毛咒，唱毛歌，公然聲助黑人暴徒去打劫，入去郊行為發炸彈，有計劃有動員，如果中共之特務，被美國當警拘捕，即中共可以大整咒喊咪，話美帝拘捕中共之「記者」，叫唱法，美國須得賠償也，即使成功亦要放人。

所以，毛澤東千萬不要放過機會，趁美國新聞署長未收回邀請之前，趁快答應派人，否則恐防派人出一批先，就老襯到極後悔無及矣。

晚唱　夏灣月

僱用公司合併業務

繼續推進工作

【本報訊】被譽為海外僱用權威之汎美僱用公司，現為擴展海外業務，並及加強工作效率起見，決與僱用業爭之加拿大僱用公司合併，即日起改名美加海外僱用公司繼續辦理有關協助本港人士前往海外就業工作。據美加海外僱用公司稱：現正計劃自置新總公司辦事處，及各地區設立分公司辦事處，以適應擴展業務之需要。

中巴左派罷工工人 厚顏要求支持復工

【本報訊】中華巴士罷工工人向公司要求復工不遂，改用九巴罷工者大同小異的手法，轉而騷擾在職工人，要求支持他們的復工。

據曾受騷擾的在職工人稱：該幫罷工的工人採用要求支持復工的辦法，與九巴方面則微有不同，九巴的罷工者是分作三五成羣在職工人住所「拜訪」，據說：中巴的罷工者在近兩日來，經常三五成羣的分到各在職工人住所「問戰」，求他們的請求，及請予簽名支持。因一般在職工人早對該幫左派份子極端憎惡，對他們的請求，均予拒絕。

據說：該幫左派份子每至某一家演活劇，當遭達來意時，厚着面皮「微笑攻勢」，留下使人作嘔的卑鄙印象。結果雖受到冷淡的拒絕，仍然是嬉皮笑臉。

陳延瓊馮鈞鉦 聯袂飛美考察

【本報訊】聖嘉伯烈英文書院監督，嘉名中英文小學暨幼稚園校監陳延瓊，偕嘉伯烈英文書院校務主任馮鈞鉦，日昨搭乘泛美航空班機飛美加兩國，到機場歡送之親友同事學生代表等，凡四百餘人，情況異常熱烈。據悉：馮陳兩位今次赴美加，實具抱有下列兩點：㈠考察美加兩國中等教育有關之一切教材與實施，備為返港後擴展校務之借鏡。㈡馬加緊切實聯系該兩國之各大學階層，以備今後聖嘉伯烈書院各屆畢業生升學之銷路。又馮陳兩位此行考察期間，定為兩個月，預在七月間首途返港。

觀塘命案 警方拘一人

【本報訊】觀塘一間車房前日發生的一宗命案，一名男子林耀發被人用三角銼刺斃。事後警方拘捕了一名青年，涉嫌與此案有關。該名青年已被落案，定今晨在觀塘裁判署提堂。

該案被告黃振光，十九歲，車房學徒，報住東頭村新區第四座七樓六一三號，被控於五月一四日在九龍地區謀殺男子林耀捷，控方今晨申請將案押候一週，被告暫時毋須答辯，法官照准。

五月的創痕

氣勢洶洶的左仔 人造花廠前滋事

【本報訊】去年此日（五月六日）——左仔氣勢洶洶，咄咄迫人，當日早晨，無法無天的左仔，在新蒲崗人造花廠前滋生事端，在門前攔阻該廠女工上班，廠內大部分職員不值左仔所為，憤相指責，左仔見衆怒難犯，始鼠竄而去，而此時形勢，已有「山雨欲來風滿樓」之概。

至當日下午左仔捲土重來，羣集該廠前阻止廠方出貨及由工人領薪，並藉口謂一名左仔為該廠領班「打傷」，乘機鼓動，企圖製造暴亂，為此，警方出動百餘名防暴隊員到場鎮壓，對時凡四小時，警員於驅散不散後，將廿餘名為首者拘捕提控，左仔方紛紛作鳥獸散。

另一方面，英泥廠工潮仍僵局，左仔三翻四覆，初則願接受勞工處調處，繼則屆時不到，僵局無法打開。附圖為當日在人造花廠門前，部份被阻上班女工徘徊不去，她們對工作自由亦……

中環環球航空公司 失踪猴子被捉獲

【本報訊】中區亞細亞大廈環球航空公司失踪四天之猴子，終於被困捕原處。

該猴子跑到天花板上，匿於暗隅，由於防止觸落會入員亦無法將之擒捉，結果只有利用大鐵籠內放置香蕉，卒將其捕獲，因猴子經過多日未食，乃於夜深窟下爬宇間覓食，見鐵籠內有香蕉，不顧一切攫取香蕉，遂觸動機關，拍然一聲，猴子被困在內。原來該大鐵籠之結構是仿照捕鼠籠方式製成，猴子進入籠內攫食香蕉，乃被困籠中。

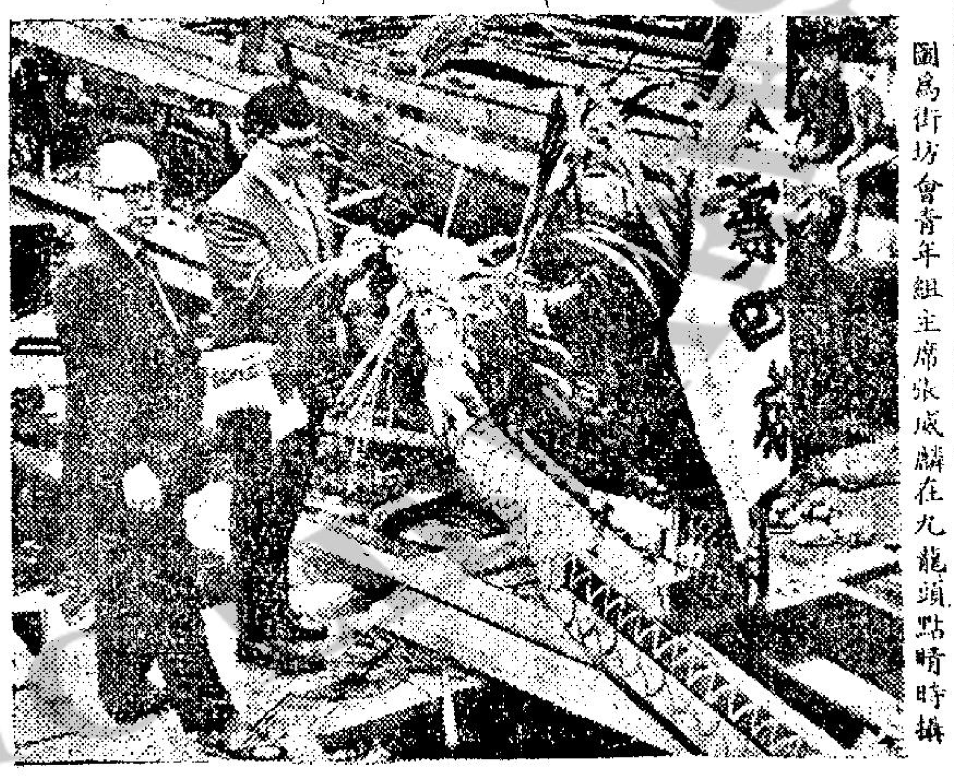

圖為街坊會青年組主席張威麟在九龍頭點睛時攝

上週賽馬時速優異 保得利風雷令突出

銀箭

一九六七—六八年度最後一次賽馬第一天，上週六在晴天大快地中舉行，雖然晨間曾一度下雨，但因雨勢大，故場地乾爽，各場跑出時速均佳，賽前一般人以為賽馬時近尾聲，必會冷門頻爆，但結果適得其反，不獨賽果正常，且在八場比賽中，除首場大熱門虎將及次場寶馬連位置亦不保外，其餘六場，完全是頭頭大熱門順利取勝，為年來所罕見，熱門馬迷莫不笑逐顏開。

是日賽果成績多見突出，其中如兩組第三班之一里賽，均有超水準時間造出，如保得利締一分四十一秒一成績，而風雷令竟締一分四十秒三，實殊足驚人。

紅牌牛陳福仁，於第二場策金鶴，以第三熱門姿態勝出，宣告畢業（按陳氏已勝出頭馬九次）。獨贏派彩三十元六角，為是日各場獨贏派彩最多者，而連贏位即三號至騎搭八號士王子，因屬半冷，派彩凡二百零二元，為連贏位派彩最高紀錄。連贏位號安樂全實搭八號鐵寶郎，派彩僅四十二元，而獨贏派彩最少則為第五場郭子猷之保得利，僅八元八角而已。

由於時近結束，馬迷往觀賽的人數較前為多，計公衆棚入場數字為一萬五千三百六十八名，祇差六百多名滿額；會員棚來賓證售出則有四千七百二十四枚。騎師成績：鄭棣池依然八面威風，連中三元，郭子猷坐騎實力最強，以為最少可勝出數場，但結果祇殺出大熱門保得利，且勝來驚險非常，須由電眼分判，僅以馬頭位勝優景。此外獲一場冠軍有鄭飛雲、陳福仁、趙仕端及施露華。除第一場因出馬祇四匹，投注不多外，其餘七場，投注非常熱烈，計投注總數額凡九百八十六萬四千一百四十五元，其中包括舊彩池即獨贏與位置票四百五十二萬六千四百六十五元，新彩池即當日孖寶及連贏位置票五百三十三萬七千六百八十元。

受新董事布拉漢賽後檢討報告：騎師陳廣麟策牛日餅不小心，有干擾及英偉王子及優景，判罰停賽至本季馬季結束為止，即停賽一天。（按：陳剛被罰期滿復出，不料再與被罰停賽）。此外，遭受警告的有樂存恒及游定柱。在閘場曲中第三檔虎將（游定柱）當開閘時，突作老虎跳，擺向第二檔馬雷達（文耀輝），認為這事件的發生，屬於難以避免，乃不採取進一步行動。虎將在轉入最後直路時，擠越過幼童（係竹牛），在錄取係竹牛及游定柱證供後，今後要嚴重警告其馬好些。

在第二場完畢獸醫報告，發現督流鼻血。

第三場第五檔友誼萬歲（何國英）及第六檔溢世美人（何華），出閘脫腳。新勝在馬房彎角處斜跑出外欄，因此包尾，該馬昂首閃避，騎師彭利來解釋，以防止，此解釋接納。

第四場當開閘時，第八檔樹銘（梁存恒）在閘內碰撞，於是出閘遲後。皇家寶石（麥美倫）在跑至一里二五關處，正由外欄推進時候，為了避免碰着嘉寶（何國英）後蹄，要將馬拉慢。新的嵐（羅倫）在轉入最後直路彎角，突發脾氣，昂首閃避，當時金安（告魯士）正在外欄，董事傳見有關騎師。據羅倫解釋，新的嵐全程跑來都是這樣，此解釋接納。第五場中在最後一場賽後，董事研訊關於英偉王子及優景在轉入最後直路時，遭受干擾原因，傳見英偉王子騎師孫竹牛、優景騎師蘇國仁及牛日餅騎師陳毓麟，與及查閱紀錄片，董事認為此事件牛日餅騎師陳毓麟應負其責，乃判陳犯了策騎不小心，罰其停賽至本季馬季結束為止。神魔（衛林士）在最後直路推進時，見一里關處跑道中有一金屬碎片，乃即策馬跳過，於是跑來便有不規矩。

在第七場開閘時，都得馬口鐵鬆卸，使騎師何華一路都不敢催策。由馬房彎角轉出直路時，豐利（梅道發）、驟勝（谷嘉）及飛擒（陳鏈麟）擠在一起，在錄取上述騎師證供後，各董事對此事件之意見，認為由於在外欄之飛擒閃入內欄所致，乃決定嚴重警告騎師陳毓麟今後策騎小心。寶上霸王（梁存恒）在初段跑過終點，因欲避跑道中一金屬碎片，力拆向外欄，因而落後，及聆聽梁解釋有關此事件發生情形，董事認為沒有用適當方法使其馬向前直跑，予以警告。

工商晚報金鈔報價

民國五十七年五月六日（星期一）

K金	價	300．375
易	水	14．00
背	旗	6．07
大	旗	6．0725
美	電	6．0875
通天	單	6．075
加	單	5．63
日	元（每萬計）	158．75
宋	紙（每披索計）	1．42
大	坡	1．972
細	坡	1．967
正	啤（每百元）	59．00
葡	幣	．98
正	鎊	14．52
澳洲	元	6．77
泰	幣（每百元）	29．00
台	幣（每千元）	144．00
貢	紙（每千元）	34．00
瑞士金價（每安）		39．00—39．37美元
倫敦轆眼鎊		2．3948美元
昔老士		2．3946美元
倫敦金價（每安）		39．60—39．10美元
巴黎金價（每安）		39．65美元

（價報半時九晨）

金破三字關・電鈔呈呆穩

週一，外圍金鈔無報價。電鈔及雜幣價，見另表。

前市K金走勢：開三〇三·二五（亦係最低價），收三〇〇·二五（亦係最低價）。

今市，如大陸帮止售，可望不會多跌。見三〇〇·三五低價原因，據說，因大陸帮尾市拋出近千多両所致。K金開高價三〇〇·三七五（開高價）隨破三寸，九時卅五分，見二九……

三鳥貨多價下跌 肉食市況較平穩

【本報訊】據商台今晨九十五分報導：中央市場上各物價續有波動，三鳥上市豐富，售價普遍回跌，魚蝦蟹供應稍差，部份價回升，肉食市況較穩，蔬菜互有起跌。茲將各物價列後。（每斤計）

後肉	四元八角	豬膶	五元六	肥豬	三元二
腿肉	四元	豬腳	一元二	黑中豬	四元
上肉	三元六	肉排	四元四角	吹米鴨	三元四
豬肉	二元四角	赤排	四元八角	鵝鴨	三元二
豬肝	六元四	羊肉	七元二	牛肉	五元
豬腸	三元二	新界上雞	四元四	坑腩	三元
豬心	四元	新界中雞	三元八	牛腩	五元四
豬手	一元六角	劏雞	四元	牛腰	二元四

牛心	二元四	鰂魚公	三元六	羅蔔	四角	韭仔	五角
大紅石斑	十四元	龍蝦	十二元	西芹	三元八	小芋頭	六角
石斑肉	七元五	大蝦	十元	大豆芽	五角	冬瓜	四角
大筍殼魚	九元六	中蝦	五元二角	蓮藕	八角	椰菜	三角
大白倉	三元六	蝦仔	三元六	洋蔥	五角	絲瓜	六角
小白倉	三元二	大田雞	八元八	齊瓜	四角	冬筍	二元四
鮮黃花	三元六	蒸蟹	九元八	茄子	七角	土豆	一元四
小鱲頭	三元二	花蟹	二元八	節瓜	七角	豬籠	七角
小火點	四元八角	肉蟹	五元五	涼瓜	一元	油菜	八角
鰂魚	四元八角	白菜	四角	番茄	一元	生菜	四角
大塘鯉	六元四	芥菜	四角	鮮蘑菇	四元四	荷蘭豆	一元八
大魚	三元四	芥蘭	六角				
鹹魚	四元	菜心	五角				
大鮫魚	三元二	西洋菜	四角				
門鱔	一元二	膂龍菜	六角				
細牛魚	十一元二	韮菜	六角				
水魚	五元六	紅蘿蔔	七角				
小山瑞	十四元						

街市巡禮

百樂門 新世界 金都 麗斯

最後今天 龍虎兄弟 安東尼史提芬 新世界七彩片
明天正場占士格尼 一世之雄
今天四場仍映 糊塗岳老爺 虎胆龍威 狂熱續映
最後今天 滿堂春色 芳珍達 放映四場
神槍客

國寶
狂滿請早
鐵金剛橫掃皇家賭場
明日早場 彈劍江湖

科學新知

電子磁性光譜效能 可拍攝隱蔽的物體

近來科學家和工程專家對於電子磁性光譜的一部份，研究的非常努力。這一部份光譜的基本性能早經發現，但在實用上的效能，並不如理想那麼圓滿。

這一部份電子磁性光譜就是紅外綫，它的輻射光譜頻率輻度，是從肉眼可以看見光綫直到越微波，用波長來計量，是從零點七五到三百微米。紅外綫的發射對於科學性的分析工作，用途極廣，因爲一切放射電子磁力的實質放射量，和它本身的溫度成正比。放射電子磁力的各種波長輻度很廣濶，在很多的波長所放射的電子磁力裏面，卻含有紅外綫，最近科學家發明了幾種電子儀器和技術，在測量紅外綫發射上，有極度的敏感性。

例如天文學家現在用一種新發明度量行星放射紅外綫的儀器，能測出中行星大氣層裡所含十億分之一的化學物質。這種觀察的結果使一般天文學家對使用紅外綫的分析方法，有極深刻的印象。一種新發明的遠程探索技術能從分析土壤所放射的紅外綫和其他輻射綫，測出植物的類別，丈量土地，預測收成，和查出植物各種病症。一般科學家對這種新技術寄予極大期望，因他們相信在一個人造衛星或在高空飛行的飛機上，使用這種探測新技術，可能導致將來食糧的增產，和更有效的植物病疫防護措施，爲人類社會造福無量。

密歇根大學和美國地質調查所的一些科學家合組的一個科學小組的研究工作，在夏威夷作火山探測時，用紅外綫探測方法得到一項驚人的發現。他們乘坐一架舊的B二十五型轟炸機在天空用紅外綫勘察海岸時，發現近海岸一個廣濶水域裡的水，溫度比四週的海水低十二度。這個紅外綫探測器好似仙人的神杖一樣，點出一股流注到海裡的大量淡水。這項發現對一個缺乏食水的島嶼來說，確是具有非常的重要性。

在工商業上使用紅外綫的地方，也開始普遍增加。例如壓製金屬薄片的機器用每小時九十哩的速度，把燒熱的金屬壓成薄片時，用紅外綫測微器來測量製成品厚度，可以準確到只有千分之一的偏差。金屬接焊部份結構上的弱點和瑕疵，也可以用紅外綫分析方法查出。防護森林的救火人員在幾哩之外，還沒有看到火烟時，用紅外綫偵察器也可查出起火地點。在醫藥方面，一架紅外綫測溫器可以測出人體溫度極輕微的變化，因而可以診斷人體是否有病。

射，在航空方面用一種發射紅外綫的雲層偵察器，來預測晴空裡強暴的氣流波動，已試驗成功。

紅外綫的放射範圍分成兩個區域：一段是近距離的紅外綫，又叫作「最熱的」一段，還是從肉眼開始看不到的紅色起到一點五微米；另一段是遠距離的紅外綫，又叫作「冷紅外綫，」這一段的頻率從六到三百微米。近距離紅外綫裡的熱量變化可以用攝影軟片，一組的乾電池溫度顯象器，或顯影管探測出來。遠距離紅外綫的區域包括在體溫的溫度中發射紅外綫的一切物質，這一段紅外綫區域的實用價值，可以說是無法估計的。目前科學家正在研究偵查這一個區域裡各種波長紅外綫所用的種種偵察儀器，來辨認發出最低熱量的各種物質。

在過去二十年裡，紅外綫的研究工作大部份是致力於軍事上監視和偵察的「警眼」器材。美國無綫電公司早期的研究結果，發明了「敵方偵察器」，和「敵方飛機偵察器」，在第二次世界大戰時，美國的步兵和砲兵在夜間可以使用這種儀器「看到」敵人，因而可以作種種應敵的準備。

戰後紅外綫研究的軍事成果，大部份屬於軍事秘密，詳細雖然無法探明，只從研究工作所能公佈的資料上看來，技術上又有了長足的進步。據說，用紅外綫來監視敵人行動，能夠在一架飛機從一條跑道起飛一小時後，還可以偵得一架飛機影子；又能從茂密的森林裡偵察出一批敵人所發出的體溫，查知埋伏中或正在推進的敵人。一項武器性裝備，比較出名的是一種用紅外綫追蹤火箭或噴射飛機所排出的高溫廢氣來代替導向的追蹤式熱導向飛彈。

一些爲軍事目的而發明的高度敏感紅外綫技術，目前已經運用到非軍事的各方面，這種技術運用上的轉變，引起了各方面人士的高度興趣和注意。如用新近發明計量火星紅外綫放射量的方法探測的結果，顯示火星大氣圈裡的空氣稀薄到不能浮托一個有翼的太空船或氣球。

一種新發明的名叫「輻瑞野」分光計的紅外綫儀器，能夠精密測出各行星大氣層裡的化學組成分子。一般天文學家認爲把這種分光計裝上一個直徑一千吋的望遠鏡，就可以辨認其他行星上經生物學上各種程序所形成的各種混和物質，因而判斷其他行星上是否有存在的生物。把這種分光計和電腦聯合起來，証明這個新儀器的敏感性，比以往觀察金星和火星所用的各種儀器，要高一千倍。

把這個新的分光計裝在飛機、汽球、或人造衛星上來作紅外綫分析工作，很可能搜集非常有用的種種資料，因從上空用這種儀器觀察的範圍廣濶的多，而且無論有沒有肉眼觀察所需的光綫，它都能收取地球上一切物質的熱影。

美國太空總署業經發射了從「泰羅斯」號到「雨雲」號一系列配備了紅外綫輻射計的人造衛星，對於肉眼觀察地球和雲層所得的知識，用紅外綫感測溫度的性能，例如感測地球上空各個雲層溫度的變化等等，補充了很多的資料。這些資料含有第三面（第三次元）或立體深度方面的觀察，這是普通平面攝影所拍不到的，對於氣象學家搜集資料來準確預測氣候這一方面助力非常大。

美國無綫電公司的天文電子器械組目前正在着手製造一種新式高度敏感的輻射計，它能傳送視覺和紅外綫所攝的地球照片，攝得的照片比目前所用的儀器精確的多。

紅外綫在人造衛星技術上另一項重要的用途，是在太空船導向系統裡形成一個導引點，因而太空船上的攝影機可以保持既定的方向。這一個點是由「地平感測器」從地球和天空溫度的差別，測定地球和天空連接的地平綫而判定的。

研究農業的科學家，把紅外綫感測器，當作專測植物體溫的溫度表，因爲它能測出正在生長中一切生物體溫的輕微變化。人類正常體溫一旦改變，醫生就知道這是疾病的象徵。在植物方面，情形也是一樣的。有病的植物往往在表面顯出不正常的形象之前，體溫先發生變化。

農業專家、地質學家，和其研究地球土壤的專家，由於目前可以使用紅外綫探測植物一切不正常狀態和其他有關土壤以及生態學方面的各種情形，感到非常興奮。美國農業部副部長喬治．梅潤博士在衆議院撥款委員會作証時說，遠程探測技術是現代探索大自然奧秘的一項最偉大成就，可以和發展原子能、電腦、以及最近遺傳學研究的長足進展，分庭抗禮。

科學家目前正在盡全力研究各種主要植物和森林各種樹木的「光譜」或放射性的信號。這項研究對世界農業經濟貢獻極大，因爲每一種植物都有它獨特的信號，一如每個人都有他獨特的指紋。科學家利用這種信號，就可以查出各種植物由天旱、土壤的鹼性，缺乏營養素、霜凍、害蟲、病疫、甚至土壤溫度和溫度的變化所呈現的各種不正常狀態。

一如梅潤博士在美國國會作証時所說的，這種遠程探測方法的主要優點，就是它能把地球上任何地區農產和土壤一切情形的準確消息，事先或在必要時，供給各有關方面，近年來世界人口激增，幾乎要達全世界糧食生產不敷供應的程度。這種用紅外綫探測所得的一切報導和資料，以及根據這種報導所採一切的應付措施，可能是關係全人類存亡一項重大關鍵。

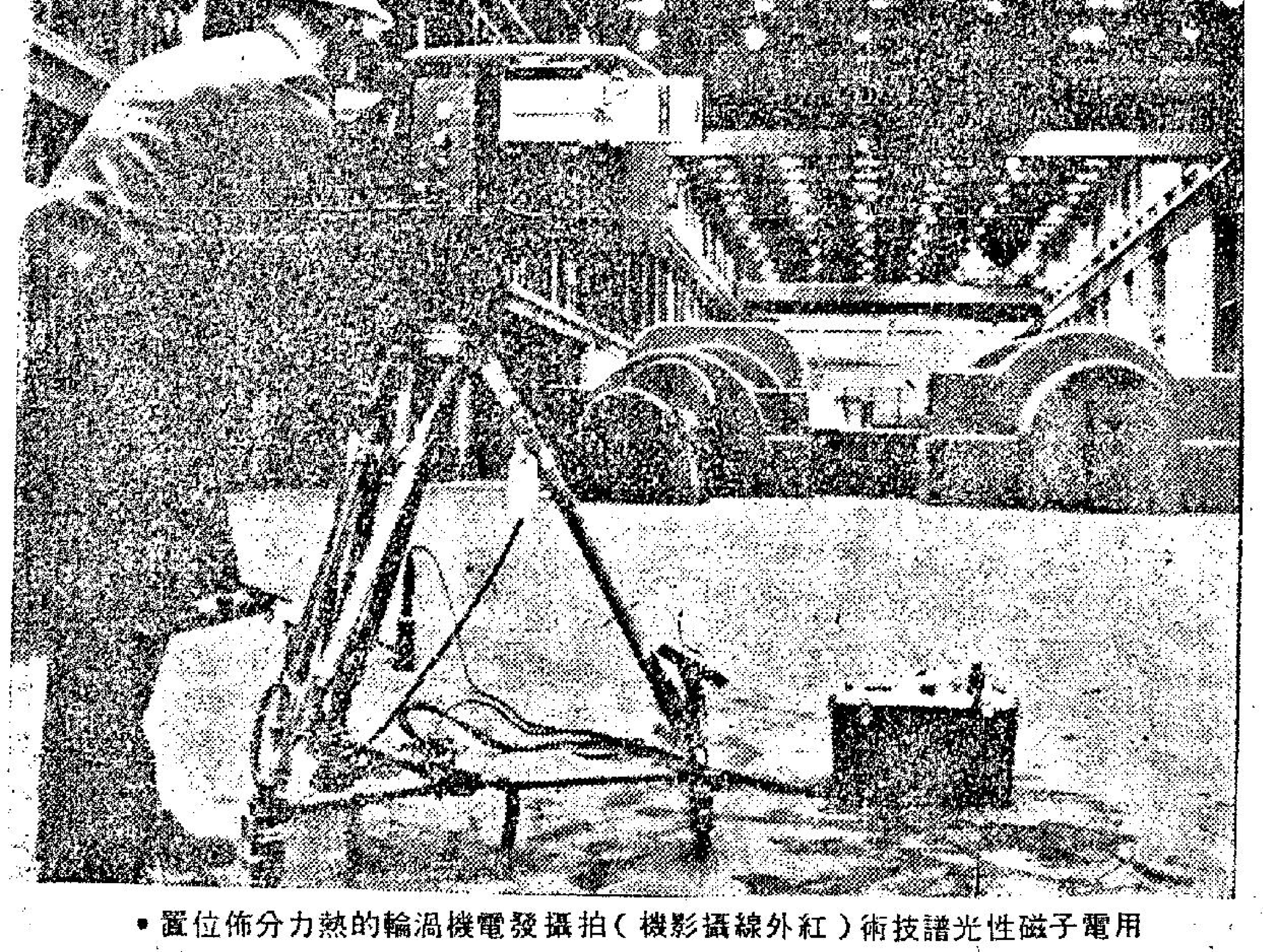

•用電子磁性光譜技術（紅外綫攝影機）拍攝發電機渦輪的熱力分佈位置•

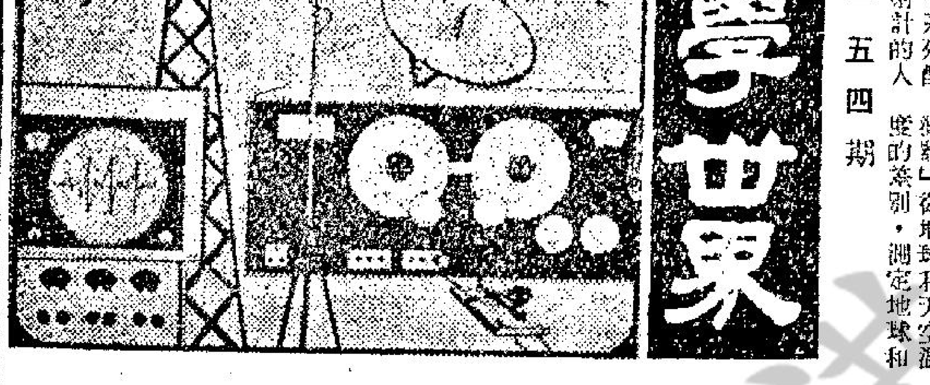

第一五四期

新品介紹

標準牌半導體式 三吋手提電視機

在遠東地區的無綫電廣播中，香港遲遲至去年才正式開始播放，就時間而言，是比較落後，但在技術而言，則屬領先，因爲香港的無綫電視廣播，一開始即播放彩色電視，這一點，比較世界各地的無綫電視，都可以說是領先了。

本港的電視接收機市場，自從無綫電視廣播開始後，也出現了蓬勃的現象。各種各式的接收機，不下數百種，現在介紹一種可稱爲世界最小的電視機給讀者。

標準牌的三吋手提電視機，可說是目前世界上最小型的無綫電視接收機，它高六吋四分三，闊三吋半，深七吋，重五磅三分之一。電視發像管爲三吋，是直熱式燈絲；其他部份，則完全採用半導體管！一共有廿九枚，另外還有兩極半導體廿三枚電熱誘導管四枚。本機的聲頻輸出一百五十微瓦，用一吋四分三和三吋的橢圓型喇叭。

標準牌「SR—TV3ACE型」三吋小電視機，麻雀雖小，五臟俱全，它可以接收UHF和VHF，前者自廿一至七十波道，適合本港電視廣播的第廿一和廿五頻道，將來加設的轉播站的各種波道，都可以接收。至於VHF部份，自第二至十二波道，因此亦可以在星洲，馬來西亞，泰國等使用。本機的電源，有三種不同的供應：㈠本身自藏乾電池，共用C型乾電池九個，電壓十三點五伏脫；㈡用汽車的十二點六伏脫的蓄電池；㈢用家內的二百伏脫交流電，經一個附屬的整流器，接入本機的電源部份，此整流器亦可用作蓄電池作爲充電之用。

本機的電路結構很精密，全部用印刷電路板，分爲七大部份組成：㈠是UHF接收調諧，㈡是VHF接收調諧，此部份當在接收UHF時，亦是一級中頻放大器，以增加UHF的靈敏度；㈢是影頻和聲頻載波的中間頻率放大級，和影頻輸出級；㈣是聲頻中間頻率放大和聲頻檢波與音出級；㈤是垂直掃描及同步和脈衝等級；㈥是六二五綫振盪和輸出級及影像管用的六千伏脫高壓產生電路部份。這一級的構造是很精彩的，它用五枚小型的高壓整流管，接成倍波電路，以產生六千伏脫的高壓，同時並利用這個高壓變壓器的抽頭，接上一個燈絲變壓器，以供給顯像管的燈絲交流電壓；以上所述結構的優點，是同乾電池將近完全放電的時候，電壓雖然降低；但不會影響到顯像管的燈絲電壓降低，致產生形像模糊之弊。因爲本機的電源部份，附有穩壓裝置，所以乾電池或用交流作電源時，其輸出的電壓都相當穩定，乃此手提式無綫電視接收機所必須具有的條件，以免在應用乾電池時，在「新換上電池」及「行將用完時」兩者之間，產生了很大的差別，而影響畫面的清晰。

「標準牌」三吋電視接收機和一切標準牌的產品，在香港及東南亞總代理，是「和記電業公司」。

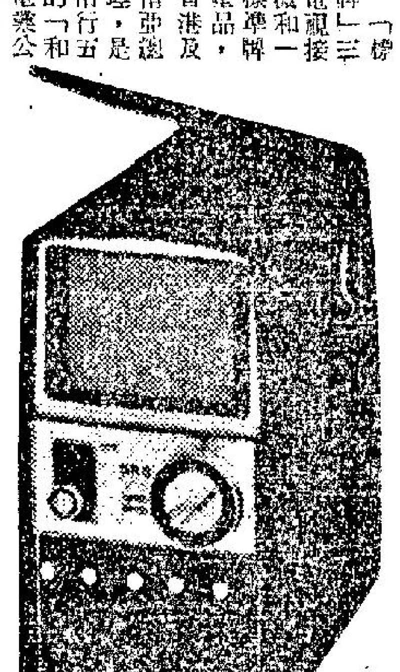

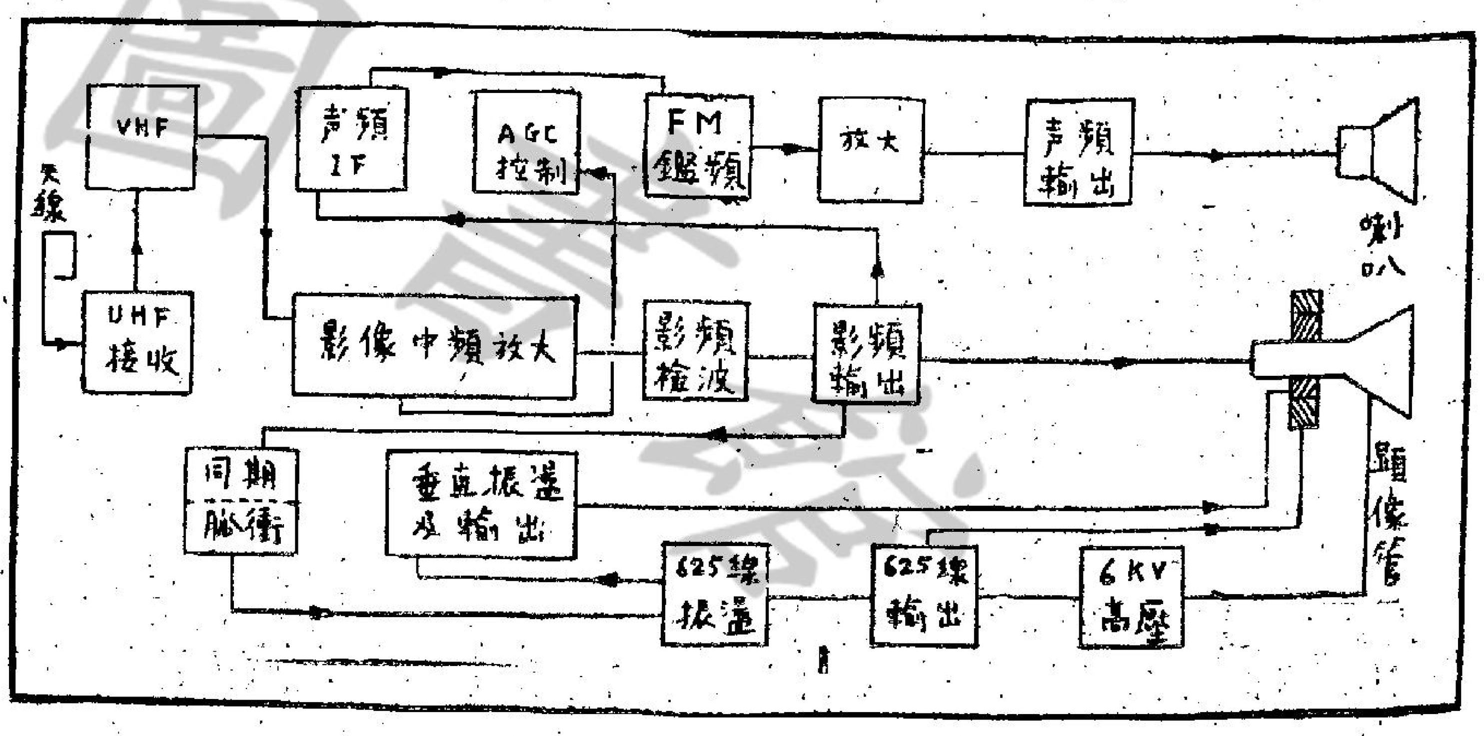

標準牌三吋小型電視機的內部複雜結構的簡明解說方框圖

對流層微波通訊 香港已加緊擴建

附圖是建築在香港德忌笠山的兩座「對流層微波反射」天綫，這兩座高達八十五呎的碟形天綫，在建造工程進行中，一共把三萬噸的各種材料，從地面運用至山頂；這兩種天綫，除了本身所用的材料外，還附設有一座發電機室和一個貯水四萬加侖的蓄水池及若干座微波通訊的鐵塔。這些微波通訊裝置，用以傳送訊號至地面的控制中心的。

對流層微波通訊，是近年來越洋通訊中的一種最佳方法，它利用太空中的對流層反射作用，使微波電訊能夠越洋發射；它的優點是絕對不受氣候的影響，所以收到的訊號，異常清晰。現時本港和台灣的無綫電話設備，就是用「對流層微波系統」的；曾經用過港台長途電話的人，都會感覺到其清晰度等如在本港市區內通電一般。

香港裝置這些「對流層微波系統」，全部設備價值大約六百萬英鎊，其通訊系統共有四組，每組有六條綫路，將來可以和東南亞各地域更遠的地區通訊，而且可使得清晰穩定的效果。

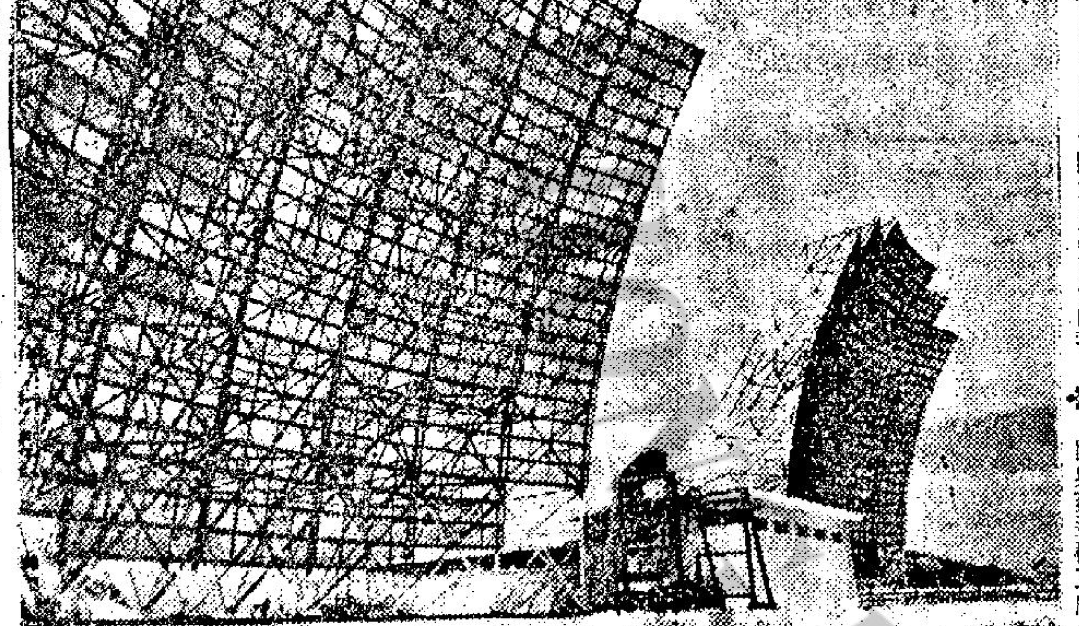

科學家在深海居留

右圖是：美國通用電器公司工程師所繪的一張圖畫，顯示四名科學家將使用一套雙艙居所，在加勒比海聖保羅島附近的洋底，起居工作六十天。

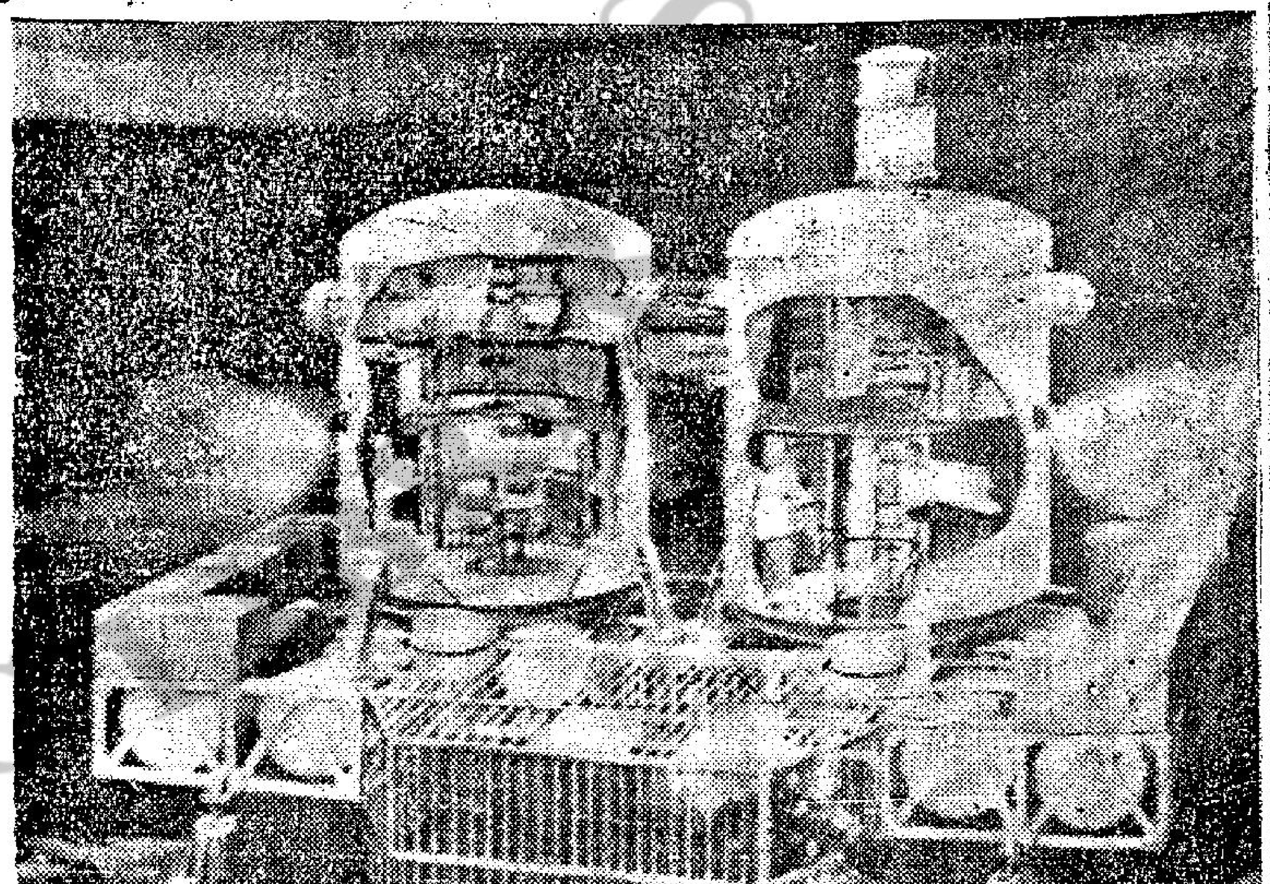

科學小新聞

美國及其他國家，目前正在進行合作，改進水的用途。辦法之一是興建海水化淡工廠。美國的廠家已取得許多合約，以在中東、非洲、南美、美國及其他地區興建這種工廠。預料這些工廠將在各乾燥地區產水八千五百五十萬公升以上。

這些工廠所使用的許多技術，是由美國內政部研究出來，該部負責保存及開發美國的資源。

美國民間工業界，亦正設法減少海水化淡的成本。美國鉛業公司最近說，該公司已發明一種成本較目前少三分之二至一半的海水化淡方法，這項發明的細節未經透露。

美國鉛業公司董事長哈爾柏說，這項方法將在美國一個商業海水化淡工廠使用，該公司的這項新方法，是急驟蒸餾法的改進。據估計，使用這種技術進行海水化淡的成本，每三千八百公升在二角半至五角美金之間，而使用目前的方法，則爲每一千公升八角半美金。

另一個海水化淡新方法，正由匹茲堡美國實驗所研究中，這項方法叫做逆滲透法。其辦法是使用一種叫炭精氧化物的物質把鹽份抽出，並使淡水自然的流出來。

在商業上言，這項仍在實驗階段的海水化淡方法，遠勝過其他方法。

威斯康辛州的阿奎化學公司，正在澳洲興建多間海水化淡工廠。澳洲是幾個積極採用現代海水化淡技術的太平洋國家之一。目前已有幾間海水化淡工廠在澳洲西海岸建成。而在澳洲南部的戈柏比蒂市，一間太陽蒸餾廠正在每天生產淡水五千加侖。

香港已進行各種海水化淡實際方法的研究。到一九七二年，香港每天將約需淡水一億二千萬加侖，而到一九八〇年，則每天將約需一億五千萬加侖。

日本的公司亦已進行海水化淡水技術的試驗。

一向力主國際合作保存資源的美國內政部長馬達爾說，各國自然資源的保存與開發，將是世界和平的一項重要因素。

他建議各國共同分享洪水，關於水的控制以及灌溉等的一切知識。

美國與伊朗今年三月曾簽訂一項協定，以共同研究增加伊朗的農業用水，工業用水以及家用水的水源，美國內政部的一隊水務專家，於四月間前往伊朗與伊朗水務專家共同研究。

他們將研究各種水源技術，包括海水化淡水方法，人造雨方法，以及防止淡水供應減鹹等。

美國內政部最近並曾宣佈，在過去數年，美國增加天然雨量的能力已大爲增進。

詹森總統曾於去年五月簽署一項法案，其中批准興建一間核動力工廠，將海水化爲淡水。這間有雙重用途的工廠，將在加利福尼亞州外的美國西海外興建。

詹森總統說，該工廠「一定將成爲全世界許多同類工作的第一項」。

詹總統又說：「單是這間工廠，不會使沙漠頓成綠洲，但我們所要進行的最重要工作，是使目前的乾燥不毛之地能有生物生長及饋養世界人民」。

這間稱爲波爾沙島計劃的加州海水化淡工廠，將建於一個無人島嶼上。除了發電之外，它並將能夠每天至少把一億九千萬公升的海水化爲淡水。

美國最近曾宣佈興建一間適應各種經濟情況與環境的海水化淡工廠的全球性設計。這項設計將首先在沙地阿拉伯的吉達城採用，在該區興建一間雙重用途工廠的計劃正在擬訂中，該工廠除將每天可將一千九百萬公升的海水化爲淡水外，並將進行發電。

美國內政部並正與希臘進行一項海水化淡研究，以便以淡水供應雅典區。

美國對有關水的研究興趣甚爲濃厚，這可以從有關這方面的聯邦開支看出來，在過去三年，這項開支幾增加一倍（自七千萬美元增至一億三千四百萬美元）。

美國國內目前最大的海水化淡工廠，每天可產淡水九百九十萬公升，它以淡水供應美國南端佛羅里達州基威斯特島。

除了基威斯特島海水化淡工廠外，美國在新墨西哥州及德克薩斯州還有多間每天產淡水三百八十萬公升的海水化淡工廠。另一間已於去年八月在加州聖地亞哥市動工興建，而在紐約州利維海德市（距紐約約一百四十公里）方面，亦擬興建一間。

其他國家的專家，每於訪美期間，常參觀這些工廠，以交換技術資料。

詹森總統曾強調關於水的研究之重要性。他說：「目前實在沒有其他問題較使全人類擁有長久豐足的淡水問題更爲新穎與更爲重要了」。

太陽輻射衛星

美國準備發射的新一「太陽輻射衛星」進行旋轉試驗前情形。此一衛星係三月五日由四節的「斥侯兵」火箭發射的。美國太空總署將此一衛星之飛行定名爲「探險者三十七號」飛行，自維吉尼亞州瓦洛坡斯島站上發射，目的在測錄太陽輻射中之愛克斯綫及紫外綫。太陽輻射衛星中各種儀器，將供應有關太陽及它對地球種種影響之資料。

MONARCH

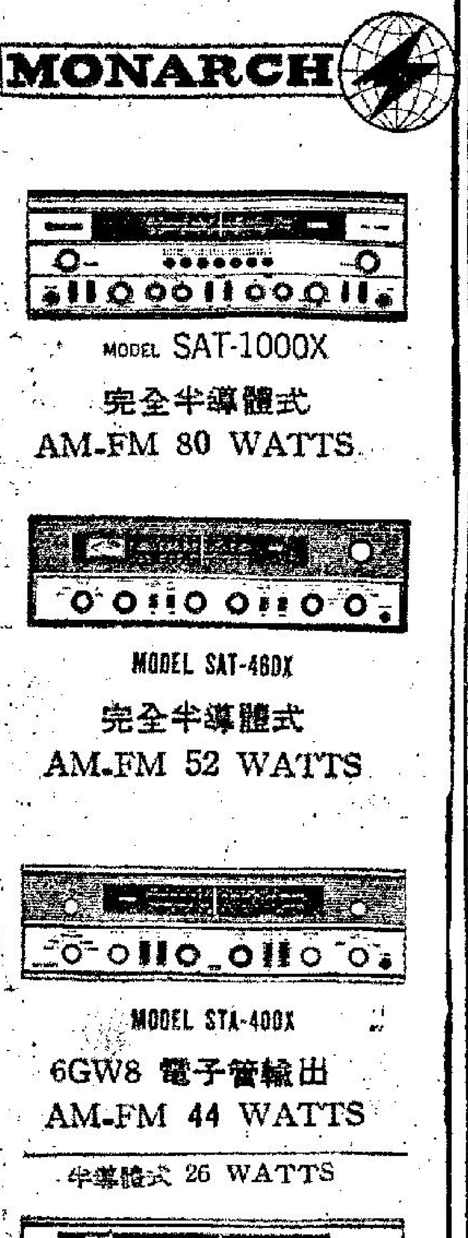

完全半導體式 AM-FM 80 WATTS
完全半導體式 AM-FM 52 WATTS
6GW8 電子管輸出 AM-FM 44 WATTS
半導體式 26 WATTS
地球牌 收音擴音機
總代理：裕和洋行
萬宜大厦L-26室
電話：二二六三三一

SR 標準牌
全半導體盒帶錄音機
STANDARD CASSETTE TAPERECORDER

音樂錄音・戲劇錄音・電話錄音
通訊錄音・講學錄音・採訪錄音
攜帶輕便、隨時隨地錄音
安裝簡單、不受震盪影響
經濟實用、錄音用途至廣
東南亞總代理：和記電業有限公司
香港皇后大道中50-52號陸佑行五樓 電話：二三三一〇三六

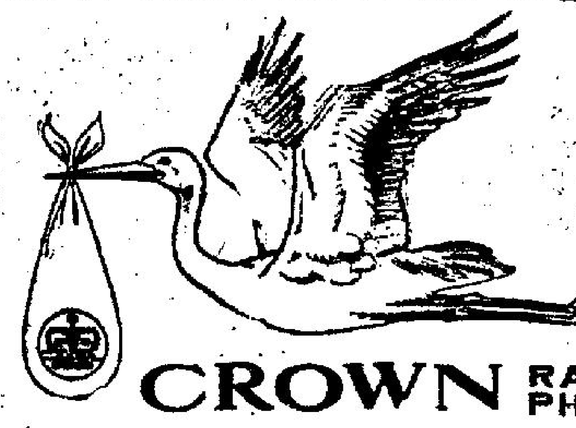

CROWN RADIO PHONO

手提・收音・唱片机・兩波段・三速度・九原子粒
總代理：益美家具有限公司
九龍油麻地南京街二十二至二十八號二樓 電話：887171
各大電器行均售

據悉：「新潮舞會」共銷售門券二千張，每券二元，共收入四千元，但支銷則多達八千元。
據指出：當晚在卜公碼頭天台較燈費用用了一千元，租用擴音機及其他儀器租金一千元，碼頭天台背景樂台及其他裝飾三千元，上述三項支出已五千元，此外，尚要三千元方能埋尾，共實支出八千元，故港府虧損了四千元。
至於當晚花花公子樂隊到場歌唱的報酬，據說其代價是一部份門券，但究竟共取去門券若干

前市K金走勢：開三〇三・二五（亦係最高價），收三〇〇・二五（亦係最低價）。見三〇〇・三五低價原因，據說，因大陸幫尾市抛出近千多両。今市，如大陸幫止售，可望不會多跌。K金開高價三〇〇・三七五（開高價）隨破三寸，九時卅五分，見二九

長篇武俠小說

？」

綢衫少年雖然明知已碰上了厲害的江湖人

冷于冰連聲稱是中，轉身向綢衫少年笑道：「老弟，你已經看到了，我費了多少唇舌，才求得沱大俠點頭，我勸你還是速速認敗吧！」

然，他並沒有死去。

於是，他們幾個人，合力把那個人移到另一個房間。

對羅文正說：「噢，原來是宴崇法先生和龍日强先生」余佐利轉

「自殺？死了嗎？」

二二：屋裡黑漆一片

羅文正返回自己臥房，取出手槍，配在身上，他對余

的藥劑，那就很容易地把馬龍監製的「千妖百怪」那套片子的秘密，發掘出來。

噴射客機底下偷渡不死奇跡

新鮮

· 小兵 ·

最大膽的偷渡，是把自己的身體藏在噴射客機下的輪胎底的艙內了，一個墨西哥青年，最近藏身一架巨型噴射客機的「輪艙」內，幾乎凍死，他的大膽行為，使以前在輪船、火車的偷渡，完全顯得微不足道的事情。

在墨西哥城的機場內，老練的民航機師稻貝洛．便杜機長，進入他習慣了的駕駛室內，用熟練的手勢啟動噴射引擎，是飛機起飛的時間了，當這架巨鳥向前滑時，沒有人留意到一個年青伙子從機旁邊的草地，爬入跑道，而且爬上了噴射客機的前輪的輪艙內，當飛機升空後，這個在機身部的膠輪，是縮進輪艙內的。沒有人看見這個名叫法蘭斯士哥．加士帝的青年，從機艙爬進去的，即使看見也不相信自己的眼睛。

就是有這樣的青年，幹出了破天荒的事情，在六英里的高空，藏在輪艙內，還能活着，不死，誰也不知他用這個方法偷渡的動機，或用意。加士帝十七歲，他的母親在墨西哥奇拉達洛城，曾對他說：「加士帝，我的十個孩子中，以你最令我頭痛，令我長出了白髮，請你離開村莊吧，上帝保佑你。」

九個月後，加士帝在一艘貨船偷渡，航行了二千六百廿八英里，從墨西哥城到哥林比亞的京城波哥大，他上岸後，獨個兒回家去，也是在當地，整天在艾杜應多機場旁邊徘徊着，使他動了腦筋，以噴射客機偷渡，他知道從家鄉得到有三班飛機飛到墨西哥城去，他決定在其中一班機偷渡。

一連幾天，他在研究那架噴射客機，知道在起飛之前，有一個時間是作最後檢查，但有了機可乘，在一晚，他看準了時間，阿維安卡航空公司的噴射客機，是下午七時卅分起飛，如果此刻不偷渡，永無機會了。加士帝在時速六百英里至六百廿五英里之間飛行，身體吊在空中六英里高，本來在此情形，醫學書籍上的解釋是他必然在四十五秒鐘內昏迷不醒，三分鐘內因為高空的一命嗚呼，因為高空的溫度是零下四十度。

可是加士帝還是活着，他後來解釋說：「我的雙手麻木了，但是噴射引擎的聲音令我吃不消。」他掛在底架上，不知多久，風勢猛烈，到後來降落了，那隻巨輪放下，接觸地面時，他的感受好像受了猛烈的一撞，不掉下來才是怪事。尤其是快到達目的地時，輪艙的門打開了，他往地面一望，簡直是毛孔也竪起來。

這時候是了巴拿馬吧，是這一班客機的中站，當噴射完全停止，他覺得比噴射引擎轟動時更吃不消，有一個人來檢查了一下，在機底用電筒照了一下，並沒有發現加士帝便走了，加士帝惶惶地爬下來，用手揉揉胸部，把身體伸展一下，約十分鐘，再爬回機腹內。

這一次噴射客機起飛，他有了經驗，不再害怕了，但是耳朵仍有吃不消之感，可是糟了，他的膠輪縮回機腹時，加士帝以右腳被夾着，加士帝以為到墨西哥城時，自己將是一具屍體，他設法把一定被冷僵的右腳拉出來，總算又渡過一次的危險。

加士帝覺得時間很難過，身體在發抖，又想睡覺，結果竟入睡了，不過當機腹的輪艙門打開，寒風吹入，又再醒過來，他在想這一次必定冷死了，當他醒時是身在墨西哥醫院，許多醫生在料理他，及詢問許多問題，其中一個醫生還不相信，認定是奇跡，加士帝說：「信不信由你，我現在紙想回到奇列達洛去見母親。」

在墨西哥的民航局主任醫官康沙里滋說：「在加士帝所遭遇的飛行狀況下，無論在生理與技術上均無可能，無論在溫度、速率及氣流情形下，任何人也會死亡的，可是在檢查加士帝的身體，他的脈搏、血壓、心跳及呼吸均正常，光是兩個膠輪在降落時，與地面磨擦一片熱烘烘的，使機腹的熱度升高，已是加士帝吃不消的了。」

加士帝的身體一定是鋼鐵做的，在這位醫官的看法是他的心理作用，誘導他極力支持，因為加士帝急於回老家，他不死是奇跡。以前，澳洲有一個十三歲的孩子，從悉尼經過一架DC三式飛機的輪艙偷渡到達爾文港去，不過這是五百英里的飛航，這是一九四六年的事，今天這孩子已長大成人。

洛杉磯的人妖（二）

……他是一個寡佬，到戲院看戲，看到了一個女子，誰料她……

· 上官賓倫 ·

她卻說：「我們還是好好的把這張片子看完的好。」

說老實話，在這種情形下面，叫他看電影，他是一點心事都沒有的。

幾分鐘之後，他卻有了一個奇異的感覺，那便是她和他一樣，也是有着同樣的感覺，因為她是慢慢的把手伸到了他的那邊去。

後來，他們根本不看戲，他們祇是談天，在這種情形下，他知道她的名字叫露絲。

過了一回，他終於主動的說：「讓我們出去吧，要不然時間便會太晚了。」

「有心不怕遲，」她說：「你是準備到甚麼地方去呢？」

「到你的寓所去好嗎？」他試探的問道。

「到你的寓所去。」當她說完了這句話時，又特別用手去捏了他的大腿一下。

× × ×

不久，到了他的寓所裡面，他先去扭開了唱機，再倒了兩杯酒，露絲則是不停的向他的寓所週圍打量。

在幽暗的燈光下，她的風度是那麼美，有時，她又會像一頭小貓似的那樣頑皮。

當他們飲過了酒以後，他立即走了過去，將她擁在自己的懷裡面，用力在吻她。

她的嘴巴張了開來，他們兩個人的舌尖相觸，當他們兩個人相吻時，她更是把她的大腿，向他的腿上貼着。

後來，他對露絲說：「把你的衣服，除了下來好嗎？」

但是，在這個時候，露絲突然露出了一副奇異的態度，她說：「我絕對不能這樣，因為你會恨我的。」

「你這是甚麼意思？」他奇怪的問道，他的全身血液在奔騰。

「我是說我們女子有不方便的事情，你知道啦，我們女人，在每個月裏面，總是有不方便的時候，我現在便是如此，希望你能夠原諒我。」

然而，他的慾望是那麼強，他是再也沒有辦法去壓抑自己的情慾。他悻悻的說：「好的，我明白你說的。」

「你能明白我，當然是再好不過。」她說。「不過，現在外面正在落雨，反正你是沒有辦法回去的，來，到這裡來。」之後，他又去吻她。

結果，她想到了另外一個辦法，那便是用她的手，她使他感到她的手是那樣的奇妙。

當她要離去時候，她又說：「好了，下一次我再來的時候，我們的情形，也許會不同的。」

但是，在這一刻中，他卻有了一個奇異的發現。

命相信箱

· 達葉 ·

香港、銅鑼灣

陳龍先生：他的環境並不如意，目前處在失業中，近年相識一歡場少女，一往情深，你的困難都由她全力支持，因你三年前已結婚，得一子，如今她亦願作你偏室，問你八字中是否有二妻之命，未來之幾年間，有否新的事業發展？查你八字，命中確有二妻，目前失業，命中有帶職無薪之象，或因你已往經濟收入，出手用錢也大，虧欠多也，照你的流年來算，你的事業今年即將轉好，但到你卅五後又急，會反覆，直至四十五歲，在此時期，雖有穩定基礎，必須腳踏實地，才不致有大害，到你四十五歲之後，事業必有成就，八字小富。

九龍、大坑東

張七先生：你曾經請算命的批評過你的八字，說你的前途並不美好，照我看來，日元丁火，生於十二月寒冬，丁火受剋，辛四柱五行木多，木能生丁火，書曰：「木火通明，富貴可期。」此類八字一般來說，已屬稀少，何況寒冬之木臨祿位旺地，根源深長，將來定多財物收穫，目前運程仍須慎防反覆，近上二年所謀各事，今年必須告吹，等過明年你的生日之後，可東山再起，當能大展鴻圖，將後定是富貴中人也。

怎樣使他對你傾心？

愛河少女，應該一讀

· 慕容 ·

「那個少男不善鍾情，那個少女不善懷春」，男大當婚，女大當嫁是必然的事，然而在求偶期中的小姐們，基於少女矜持，斷不能貿貿然去追求男性，去尋求理想對象的，要不然，不被別人目為「女色狼」才怪呢？但是，一個懷春少女，往往在某種場合中，會邂逅一些風度、談吐，均值得傾心，而不顧失落芳心的男性，然則，有什麼方法，才能使那位理想的男性對你一見傾心呢？有什麼方法可以吸引他，使他對你印象深留，即使僅一面之緣，他也永不會磨滅呢？本文告訴妳就是有關這些的秘訣。

作為一個少女，要使異性對自己印象深留，一見傾心，首先，要注意一些平時容易忽略的毛病，在以前，女性要以「三步不出閨門」為尚，以沉默寡言，不苟言笑為美德，但在社交公開的今日，妳過份沉默，會為人忽略，但是，在另一方面，如果妳在公眾場合，奇裝異服，袒胸露腿，或者語驚四座，固然惹人注目，但是，好是壞就不得而知了。所以，這妳先就要注意的。

現在，言歸正傳，說到怎樣使妳印在妳所邂逅而不顧失落芳心的男友心中，在開始時，妳不妨採取以下幾種步驟：第一，當妳遇見認為值得爭取的異性時，妳不妨秋波盈盈地注意着他，然後對他嫣然一笑，作欲語還羞的樣子，如果他對妳也有意思，他當然會報以一笑的，否則，除非他真是怕羞，或者對妳無意吧了。萬一這辦法行不通時，那末，第二，妳不妨大方地走近他，裝出一副似曾相識的樣子，然後說：「噢先生，我們不是在『反共聯盟』或者『在橋牌比賽會』中見過妳」嗎？」如果這個男性真是值得妳傾心，或者和你有緣的話，他一定不會說「不」。這樣做，他會盡他所能，找說話和交談的，不過，記着，你必定要找些比較有深度，而男性感覺有趣的話題才能使他印象深刻的，第三，你不妨想辦法找人替你介紹，不過，切記不要冒失或者魯莽，在這方面，你可以先留意在這次舞會，或者在這場合中，曾經和他交談，而且比較談得來的人，請他或者她替你介紹，或者暗示你想結識他，這不就水到渠成了嗎？第四，假使那位使你垂青的男士，當時是有美同行，那也不妨事的，你可以利用聲東擊西的辦法，上前和那位小姐答訕，對她的衣着，大加稱讚，當然，除了她的男朋友，她多少總有些東西值得你注意的，例如她的新髮啦，首飾啦，你可以奉承一番，讓你便會和那小姐熟絡起來，試問那一位女性不喜歡別人讚美呢？和她答訕上了，你便可以在她的男伴面前，利用你的談吐，你的容顏，你的魅力去吸引他了。不過，在這方面，就要有你是否夠魅力去使他傾倒了。

所以，話得說回來，要能夠使男性對你傾倒，首先還是着重你自己的魅力，在這方面，你就不能不注意衣着與化裝了。將於憑衣着與化裝，去增加你的魅力，下面幾點，值得你注意的，第一點，切記人要衣裝，所以，在經濟能力可能範圍之內，盡可能使你的服裝，合於時宜。第二，無論你要到那裡，你多多少少，必定要化裝，千萬不要蓬首垢面出行，即使去寄一封信吧，最好也把假睫毛戴上，第三，對於首飾，多少也戴上些，那怕是贋品，也不妨充一下場面，第四，衣着不妨稱奇立異一些，務求不從俗為主，第五，對於男性的愛戀也是值得注意的，舉例來說，大多數男子不喜歡女性穿白色長襪，這種看法，就是平時不太在乎女友衣着的男性也同意的，這就該注意了。第六，除了衣着首飾之外，化粧美容也要注意的，這裡有一個意見，在外出前假寐片刻，那樣會使漂亮的眼睛，更為明媚。因為每一位男性都喜歡女伴有一雙動人的媚眼。

老實說，在使男士對你傾心來說，一雙媚眼，拋給他一個動人的秋波，再加上一個梨渦淺笑，收效會相當大，莎梨小姐便是個樣例子，她本是位內向而且害羞的女子，難得參加宴會派對之類活動，然而，她卻獲得了個理想的對象，據她自己坦白說出，她和他的「先生」是在舞會中邂逅的，當時害羞的她，正縮在一隅沉着，無意中抬頭，發現一位身材修長，儀表出眾的男士站在他面前，她被他的儀表吸引了，不禁邀給他一個動人的秋波，還嫣然一笑，然後繼續看她的書，那位男士，當然也不是笨伯，大概早就看出佳人有意，於是便坐下和她攀談，兩人卻談得相當投機，自此時相往來，沒多久，他們便結了婚。

不過，交男友，或對象，利用你自己的魅力、儀表去吸引他，使他傾心，只是先決條件，在吸引他之後，當然你還得懂得怎樣去保有他，彼此互相遷就，才能同諧到老。

所以，作為一位女性，首先就得自我反省一下，留意那些男士所不喜歡的，例如有些男士們，喜歡女友穿着性感的衣服，作為「女為悅己者容」，你是否可以遷就呢？有些男士不喜歡女伴當街吃零食，嚼香口糖，你是否有這個習慣呢？有些男士則不喜歡女伴穿過份濃艷豔抹，或用太濃郁的香水，使他覺得不耐，妳是否可以用些雅淡些的呢？有些男士則不喜歡女性在社交場合中說過，戴着濃裝邊幅帽子的女性，使人無法看到她的廬山真面目，怎樣能吸引人呢？此外，一些男士總有他們自己所喜愛的活動，例如橋牌、下棋等，你是不是能注意這些，參加他的活動呢？

當然，遷就不是強調要妳單方面去遷就男性，因為男女間是應該互相遷就的，但是，如果妳自己不能遷就別人，又怎樣能希望別人遷就妳呢？所以要使男性對妳傾心，要使他成為不貳之臣，那妳就得先檢討自己了。

萬·花·筒

模特兒，抱海豹。愛獸畜，燒皮草。

· 紫雲 ·

西麗亞．夏蒙德是英京倫敦的女模特兒，男士想要博得她的好感，可千萬不能贈送皮褸，作為禮物。她芳齡廿四歲，曾經說過：「將來死了，別人也休想發現我穿着皮草的。」

西麗亞．夏蒙德對穿皮草的態度非常認真，曾經協助推進一種運動，使英國的婦女一萬人願意不再穿毛皮縫製的衣服。同時，她曾對可能向她求婚的男子發出警告說：「男子對動物如果沒有像我這樣的同情心，我是永遠不會跟他結婚的。」

西麗亞．夏蒙德生得窈窕修長，身裁苗條，是個碧眼金髮的小姐。以前，她本也曾穿着皮草，展出時裝，每年前卻改弦易轍起來。當時，她向記者表示，對於穿着皮草參加時裝表演的事情感到厭惡。記者把她的觀感刊在報上，不久，第二次世界大戰期間不列顛空戰階段的英國著名人物杜丁空軍上將的夫人，曾向她寄出一封信函。

杜丁夫人是呼籲英國婦女不穿動物毛皮的「扮靚不虐獸畜運動」的發起人。西麗亞．夏蒙德不但自己參加了這種運動，而且帶同倫敦的女模特兒多人一齊參加。

她們和致力這新運動的一萬多名成員中的其他各人，早已使倫敦

西麗亞．夏蒙德說：「這種運動開始時，是要求英國婦女不穿海豹皮衣，因為獵人殺戮幼海豹剝皮的情景叫人特別毛骨悚然。」

這種運動對西麗亞．夏蒙德的模特兒職業有沒有不利影響的呢？答案是完全沒有。跟從前一樣，她的時間早就排得滿滿的，在每一個工作日，要從上午九時工作到下午五時，才能休息。

她承認：「我失去了好些朋友，第一是我把自己的餘暇全部用在推進這種運動，三個月來，我未曾在自己家裏過一個黃昏時候。第二個原因，是許多朋友以為我在搞什麼鬼。然而，我對這些並不在乎……」

西麗亞．夏蒙德住在倫敦漢普斯德區，家庭生活快樂。跟她住在一起的，是她的父親和一批生龍活虎似的貓兒。說到毛皮，在夏蒙德這一戶人家，可就祇有一批活貓身上的毛皮而已。

西麗亞酷愛動物，本文兩附圖中的右圖，顯示她正在某個動物園中，把一頭海豹抱在手裡，拿影留念。左圖裡的小姐也是她，卻正在用東西撥火，把一件皮褸燒掉。

眼皮為何一單一雙

生活顧問

金夫人：

妹名黃慧敏，今年七月，便滿十五歲了，但是我還像一個小孩子那樣好動，現有一些問題不明白，向夫人請教：

㈠妹今年十五歲，卻祇有五呎一吋高，重九十八磅，是否合標準呢？如是不合的，又有什麼方法補救呢？

㈡妹的眼皮，在充足睡眠下，是一單一雙的，但在不充足睡眠下，兩隻眼皮卻是雙的，不知是何原因？

㈢妹的志願，將來做個空姐，但我卻有些近視，大概是二百度左右，不知有近視可否做空姐？和條件資格怎樣？

祝快樂！

妹慧敏上四月二十二日

答慧敏小姐：

一個十五、六歲年紀的女孩子，本來就是所謂「未定性」，妳的好動，可以說是正常的；而且好動本來也不是壞的事，祇要妳凡事小心，不可留染那些壞風氣，以免走入歧途就好了。至於妳的問題：

㈠十五歲的中國少女，五呎一吋高，重九十八磅，距離標準已相差不遠，妳可不必焦慮，祇要妳生活正常，包括有充足的睡眠，注意一下吸收營養，和經常作適當的運動，自可慢慢增高增重。一個女子的發育年齡，通常可以到二十四、五歲的，妳可不必心急。

㈡人的眼瞼周圍，有很多含有水份的細胞；適當如果睡眠不足，人身體內的水份一定會大受損耗，所以覺得疲乏和沒精打彩，而眼睛周圍的細胞水份的消失，尤其顯著，所以妳說在睡眠不足是，原本是單眼皮的那隻眼瞼，卻會變成雙眼皮，大概就是這樣的緣故。因為眼瞼周圍的細胞缺水，就會收縮出現摺紋了。

㈢到目前為止，做空中小姐的，都要視力正常，妳有二百度近視，需要戴眼鏡，對妳選擇做空姐的條件，似乎畧有不合。除此之外，做空姐還要身體正常，有相當標準的體高和體重，樣貌要靠可親，也要細心和有耐性。還有，必定要有相當的外國語文程度，多通兩種以上的外國語文的方言的能力，將更有利。

又答劉先生：

手掌上出現青筋，這是身體健康有毛病的一種訊號，可能是因睡眠不足，或者消化不良，或者血液不清潔等等，你可以去請教一下醫生。至於與運氣和家庭方面的關係，這是星相學上的說法，恕不能斷。

· 金夫人謹覆 ·

海倫艷史

· 火麒麟 ·

三十、女伶的誘惑

早餐之後，我乘坐馬車，離開了羅絲家，到學校去讀書，後來，我曾經又遇到她幾次，但是，她卻是再也不許我與她接近了，甚至於我就是想吻她一下，她也不許，你道是為甚麼？原來是她的丈夫已經改邪歸正，不再在外面鬼混，因此，她便不需要我了。

× ×

當我的故事說到這裏時，依妮絲說：「我認為一個已婚的女子，去引誘一個未成年的孩子，實在是一件最可恥的事情。」

安娜說：「我的看法與你不同，我認為能夠與一個未成年的男子玩，應該是另有一番樂趣的。」

海倫妮說：「一般長，你的遭遇，一定不會是這麼簡單的，最好，你再講一講你的其他的遭遇。」

× ×

我便把我的第二個故事說了出來：

當我到了十五歲的時候，我的樣子是非常的清秀，許多女子都是非常的歡喜我，而我自己呢，也自以為是一個可貴的人。

後來，我認識了一個女伶，她出生於愛爾蘭，她的名字叫嘉露德，她的身材是相當不錯的，她在舞台上演的是埃及妖后的角色。因此，她的作風是特別的淫蕩，她的三圍尺碼，與那個埃及妖后比起來，也可以說是差不多，也就為了這個關係，認識她的人不少，但是，一個人的感覺，都是非常的可悲。

有一次我去看戲，順便到後台上去觀看，在那裡我第一次仔細看她的一切，她的眼睛，是發着青春的光亮，她的嘴唇，是紅得那樣的迷人。她的牙齒，不但白，而且更是有一點像珍珠。

當她知道了我的姓氏以後，她立即臉紅紅的與我大談我的父親的一切。

到了這裡，我想了起來，我的父親與一個女伶有過關係。那麼，這個女伶，便是眼前的這個女子了。不過，據我所知，嘉露德這個人的聲譽倒還不錯，如果說她有亂七八糟的關係。那麼，我的父親可能是唯一的例外。

她說：「等一會散了戲以後，希望你能夠到我的房子裏面來玩玩。」

我對於這個邀請，自然是立即接納，我到了她那裏時，祇見她那裏，除了我之外，還有幾個男性演員，吃飯的時候，我便是一直坐在嘉露德的旁邊。

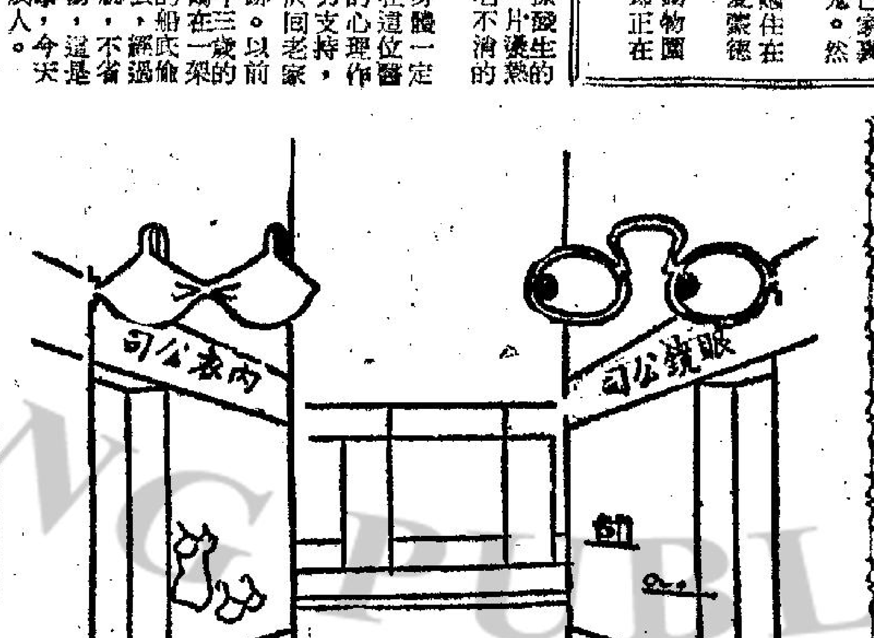

· 相映成趣 ·

本欄刊登節目，係依據各台來稿發表，倘有更動，概以該台臨時宣佈為準。

商業第二台 今日下午四時：

（第二台波段：一一七〇千週，波長二百五十六公尺。）

香港商科語言書院招生
英婦會話·德文·法文·日文·國語·西班牙文
以上各科均由各該國名教授授課，修畢各科頒發畢業証書外，另備有L.C.C.及PITMAN·AIA·GCE文憑試·
立案·九龍旺角彌敦道607號新興大廈三樓（大人公司對面）·校稱為規模最大及師資最好學府·電話：858440
簿記 會計 速記
打字全科：全部新機·四十元學到畢業
英語拼音：一月速成津內及國際音標。
珠算全科：學費廿元包教曉·一月速成
TOEFL班：由美籍經驗教授授課。
英文文法及寫作· 國文
香港稅例 成本會計 商業信札 數理化班 英文速記
英文會計簿記 出入口文員班 中文會計簿記 廣告画裝飾班 各業會計
國畫班：由國画大師張大千門生主理授課。
模型雕塑班：由著名雕塑師主理。
人人可讀

分類廣告

招生 科學電專 任擇時間

哥林比亞無綫電學校實物函授面授招生
科目：（一）無綫電及電視工程全科（日夜新班）
（二）無綫電工程實物函授科（無時間限制）
校址：九龍深水埗保安道22—26號近青山道仙樂戲院。索取章程請撥電話789115或864985
（本校歷史悠久·自置校舍·設備規模龐大·歡迎各界到校參觀）

大華無綫電專科學校
本校佔地數千呎，設備完善，師資優良。即招：早午晚班男女新生：
電視技術班 技術性訓練課程 晚八至十時上課
無綫電工程科 注重全才訓練 一年畢業
晶體管專修班 專門培養有志於原子粒廠技術人材。 五月六日開課
長樂街6－12號三樓（即窩打老道平價市場對面轉入）電話845672

招租
寫字樓 住宅 麻租 有雜費
灣仔 ㈠分域街十八號樓寫字樓住宅均可千餘呎，每呎八毫，海景絕佳，中區隔一站。㈡洛克道（東城戲院對面）承業大廈800—750呎，獨立錶、新樓。
中區 利源東街八號二樓及四樓寫字樓350—480呎一梯一伙，新樓。
九龍 彌敦道521號只餘舖位一間及寫字樓，新樓
洽詢處：牛記承業有限公司 電話：K六七三三九一 H七三一二七二

土瓜灣·北帝街 東海大樓
百餘年期 獨立水表 戶戶向南
洽購處：東海置業有限公司 香港萬宜大廈419 電話：H二三一六三二 地盤電話K六二七七九八

NEC TELEVISION 安爾思牌 12寸手提電視機 售價$398元
太平貿易行 電話：K-804301

售鈴木車 特價發售 分期首期少 保證機件良好
鈴木電單車
祥泰行 花園街217號 電話：809798 691979
新舊現售分期·修理租售
50.C.C.至250C.C.
100.C.C. $1.650元 首期$400元
總代理：祥泰行有限公司 花園街517 電話：691979
祥利電氣道58號 781383
勝利元洲街493號 876519
宇宙桃源道21號 840277

赴英升學指南
凡有志赴英國求學或深造者請來本社商洽，予一切辦理手續均可代辦，解決完善快捷。辦公時間上午十至下午五時（假日照常）
教育指導社 中環集友銀行大廈803 電話：248846

商業

西伯利亞皮草大廈 招租 寫字樓

耳鼻喉尿痛
痛濁淋·鳴塞鼻·血涕·喉症 保証速愈

岑國良 祖傳中醫 古方專醫 一服見效

廣州中山醫學院痔科教授 陳顯富 名醫 專科

診症時間
潘柏 醫藥
根治頭風強濕咳喘久咳胃痛

毛織縫紉

國泰 立即辦妥

風濕胃 岑子良 祖傳 古方專醫 一服見效
風濕病 胃氣痛 （保証一服斷根）

龍虎風濕丹

老人病 張公讓精治

傷風一茶
張公讓監製 傷風丸

蔡德芬 七代祖傳四十年經驗
耳鼻喉 頸癧 痰核

長篇武俠小說　碧劍瓔仇

諸葛青雲著　余丹插圖

卅九：豪門惡勢古今同

當兩個如狼似虎的家丁動手綑綁寶鳴的母女二人時，始終靜坐着冷眼旁觀的范傑陡地劍眉一挑，沉聲喝道：「青天白日，朗朗乾坤，怎會有鬼魅橫行！」

綢衫少年臉色一變，怒聲叱道：「混帳東西！你敢罵人！」

「笑煞星」范傑仰首發出一串穿雲裂石的狂笑，震得屋頂瓦上簌簌下墮，全樓中人一個個掩耳急退……

冷于冰深知他這位盟兄之所以被尊稱為「笑煞星」，是平常疾言厲色時，還不要緊，可是祇一發笑，那就等于是要殺人的先聲！

他本來就想跟范傑先開一個玩笑，目前更深恐盟兄殺人之後，給酒樓上增添麻煩，于是靈機一動之下，急忙向范傑抱拳一拱道：「范大俠，敢請暫息雷霆！」

范傑冷冷地注視冷于冰，微顯訝異地道：「很抱歉！雖然閣下認識我范某人，但范某人對閣下卻是面生得很！」

冷于冰淡笑接道：「那不要緊，只請范大俠賞在下一個面子……」

范傑冷然截口道：「閣下跟那兩個狗東西有淵源，你倘是想造反……」

范傑方自長眉一挑，冷于冰已扭頭笑道：「這位弟台，你少說一句行麼？」

接着又向范傑陪笑道：「范大俠，在下跟他們兩人可以說有淵源，但亦可說根本風馬牛不相關及！」

范傑還是冷然地道：「范某人沒心情跟你打啞謎，你是不是準備架樑，替他們扭戴扭戴？」

冷于冰笑道：「范大俠，您誤解了！咱們目的相同，不過是使用的手法互異罷了！」

范傑微微一楞道：「怎麼說？」

冷于冰道：「在下是不願為酒樓和地方增添麻煩，所以想換一個比較溫和一點的……」

范傑不耐地揮手截口道：「我也懶得多管閒事，你看着辦吧，可是我鄭重警告你，如果你處置不當，我連你也不會放過？」

綢衫少年雖然明知已碰上了厲害的江湖人物，而內心惴惴不安，但一見有人出頭幫他說話，又不由膽氣一壯地怒叱道：「混帳東西！」

冷于冰指着兩個少年說話。

冷于冰連聲稱是中，轉身向綢衫少年笑道：「老弟，你已經闖到了，我費了多少唇舌，才求得范大俠點頭，我勸你還是趕快放人吧！」

綢衫少年色厲內荏地道：「他憑甚麼多管閒事！」

冷于冰笑道：「對！郭兄，不理他，咱們通知此間巡邏隊抓人！」

冷于冰笑道：「巡邏隊是你家裏的？」

綢衫少年得意地笑道：「你這話真說對了！巡邏隊是河南巡撫所管轄，而我是現任撫台大人的公子，還不等于是我家的巡邏隊麼！」

冷于冰淡笑道：「有理！有理！真是有其父，必有其子！」

綢衫少年雖然不成器，但卻也能聽出冷于冰的話中有刺，不由臉色一變道：「你說話可得有點分寸，本來看在你方才幫我們說話的份上，我還準備在家父面前替你謀個一官半職的，現在，哼！惹翻了我，連你也一起抓！」暑頓語錄，扭頭向家丁沉聲喝道：「去！召巡邏隊！」（一七六）

劫後紅顏

畢高

六五：霸王硬上了

邱老太君看着秀子的婀娜背影，笑道：「阿龍，你怎會這樣本領，變上一個千金小姐做我的媳婦，起初我還恐怕她不適宜，可是現在看來，卻是一個知書識禮的好小姐……。」

「媽，你說什麼？誰是你的媳婦？」邱天龍說：

大嬸道：「媽說滿了咀，不錯，那是未過門的媳婦，但是也算名份已定了，你有了這個妻子，媽是滿意的。」

邱天龍道：「秀子對你說的？」

大嬸道：「是的！她說已經與你訂婚，問我喜不喜歡她，你是知道媽脾氣的，最愛人家爽朗乾脆，像這樣的單刀直入，開門見山的話，剛合我的胃口，所以我認為這個媳婦，好的沒有了，再也難找過一個更好的了。」

邱天龍料不到秀子這麼大膽，自認是未婚妻，而媽媽又喜愛得那麼厲害，一時間手足無措，既不能否認，也不便承認，一時愕在當場。

邱大嬸道：「你怎麼了？失魂落魄的樣子，以後呀！是個有家有室的人了，趁媽還有一口氣的時候，趕快行了婚禮，待爸媽飲了新婦茶，也就完了一樁心事。」

邱天龍道：「媽……我和秀子……。」

「對呀，」大嬸說，你和她決定一個日期便成了。秀子告訴我，爸爸在金山，媽媽早已離家，她是個無親無近的孤身女子，你們結婚後，一定要我們一塊兒居住，總之你們的情形，我知道七七八八了……。」

說到這裡，秀子已經進來，笑道：「吃早餐了，媽，你肚子餓了吧？」

她說得怪親熱，而且過來攙扶大嬸，邱天龍向她瞪一眼，她當作沒有看見。

早餐很豐富，雖然小米粥，可是有六七種小菜，還有熱騰騰的飽子，大嬸吃得很開心，目覩佳兒佳婦，笑得合不攏咀。

秀子道：「媽待我太好了，我是個沒有爸媽的孤女，以後，我時常能夠和媽在一起，將會是最幸福的事，龍哥，我們什麼時候正式去註册行禮？」

邱天龍一時答不出來，大嬸道：「說呀，這是正經事。」

邱天龍對秀子，雖然也喜歡，但還未想過要和她結婚，現在她來一個霸王硬上弓，假如立刻更正說并無其事，那麼秀子便會立刻翻臉，所以在十分尷尬的情形下，一笑了之，既不反對，也不承認，可是這樣，秀子已經滿意了，大嬸也以為兒子默認了她的話，而且考慮她的提議，催促早結婚。

秀子佔了上風後，一步也不放鬆道：「天龍哥，我是個孤女，一個人住這麼大的莊院，我們結婚後，不必另外租屋了，就在這裏居住吧，媽媽也住在這裏，假如你認為這裏居住不妥，或者媽媽說住得不舒服，那麼我不反對遷到別處去。」

奇情恐怖小說　絕命灘

穆穆著

二：滾滾怒淚

汽車突事而往絕命灘俯衝，張志明驚震得無法形容。不過，他在驚震之間，不知怎的神志是一陣冷靜，覺得徒然驚震是沒有用，汽車衝到絕命灘之上，必然車毀人亡，眼下必須要有一個辦法，才切合實際。

不過，有什麼辦法呢？在這時候，不只想不到，而且亦沒有時間給他去想的，他只有不理這輛汽車，伸手把車廂的門柄一扳，門開之後，雙腳用力一蹬，人是從車門疾竄了出去。竄出之後，他身子凌空，仍是往下墜落。

這樣的往下墜落，仍是要死的；不過，墜死之中，仍有千分之一希望。那希望便是掉到絕命灘的地方，是蓬蓬野草而不是亂石，也不致一下子便死去，希望人體輕，野草可以承墊得住。如不是如此，在車廂之內，掉下地方縱是野草亦沒有求生可能，因為汽車重，野草承墊不來，只那一股劇烈的震盪之力，他經已挨受不起而死了。

為了有千分之一的希望，所以張志明身子衝出車門之後，便不再理那輛汽車是什麼樣子，身子凌空之間，雙眼急急往下瞧去，瞧瞧自己着地之處是蓬蓬野草。不過，他一瞧之下，卻分辨不出是有希望抑或是失望。因為此時的絕命灘不見野草，亦不見亂石，眼底下，是飛瀑直瀉的山洪和滾滾怒浪，把整座絕命灘壞得滿滿。

原來，這一場突然而來的風雨，來得太過猛烈，風捲着大海怒浪，疾湧向絕命灘，大雨形成的山洪也直注入絕命灘之中，再加上此時海潮又是潮滿時間，於是絕命灘的亂石，樹木和野草統都埋在水下，張志明只瞧見水而已。

絕命灘如此樣子，對他的性命如何呢？張志明當然是要去想的。不過，他身子下摔之勢極快，腦子還未有去想，便滿身都是嗚嗚的水響之聲，他已掉到絕命灘的怒浪之上，現在人體是在怒浪之中疾衝而下，如果怒浪之下是亂石，他仍是要死。問題在於身體在怒浪裡，便好辦了不少。因為張志明游泳之術極精，身體既在水裡，他急急拼命提氣，雙手和雙腳同時翻動，憑那精嫺的游泳技術，而水又不會很淺，於是下墜十餘呎，尚未到地面，竟然能夠升而起，冒出於滾滾怒浪的水面之上，不致摔死了。

不過，不致摔死，亦不等於可以生還。因為怒浪翻騰舒捲之勢極猛，他剛冒出水面，怒浪一捲，竟把他活生生的捲離這絕命灘而疾扯往風雨怒號的茫茫大海之中而去。

二，除了人被扯往大海之中，便沒有結果，張志明此時仍要想那自保之法。為此，他急的張眼四顧，四顧之下，除絕命灘那少許陸地之外，茫茫渺渺，黑黑沉沉，便是風聲雨聲和浪聲，他是陷在大自然的憤怒深淵裏。㊀

歷史小說　江山恨

南宮搏著

勇士鬥虎

這是一項危機，如果熱情不斷地減退，那是會連見到皇帝的機會都沒有了。在清宮中，至少有十名以上的妃嬪，一年中難得看到皇帝一次。甚至，有的人在過去三年中，沒有親近皇帝的機會。

她想：「如果我也如此，那末，甚麼計劃都不行了。」

這樣，又有三個月過去了。茂永並未忘記誓約，他終於弄了一名宮女，並且用盡方法，使之派在四娘的宮中服務。那宮女叫香蓉。但是，四娘直到香蓉來服役的十日之後，才獲知這小巧玲瓏的宮女的來歷。

不過，她並未對香蓉表示甚麼，宮廷中處處都伏着危機，她習慣於依靠自己和謹慎。但是，她逐漸地，不着痕跡地使香蓉接近自己。

又隔了不久，四娘在清宮中，遇到了一次意外的事件。

那是在紫陽宮，她和其他的妃嬪共侍皇帝。還有一名技士表演伏虎。

紫陽宮的外苑用黃布圍了一個圈，中間放着虎柙，那是一隻二丈多長，一丈七八濶的大木籠，籠中有一頭猛虎，一名鬥虎的技士，手持短棒，站在木籠的外面，等待皇帝的命令。

四娘挨近皇帝而坐，凝神看着籠中虎。

於是，皇帝舉手，宣佈開始。

四名太監手持紅綢，走到虎柙的左方揮動，吸引老虎。同時，左邊有四名太監開啓了左方的一道外門，讓鬥虎技士進入木籠的外門。隨着，再將外面的門戶關上。

那技士一手持短棍，一手持一張大方的漁網，敏捷地進內門，閃身而入獸籠中。

於是，右邊的太監就放下紅綢。

猛虎看到籠中有人了，立刻發出咆哮，撲了過去。那技士似乎是習慣鬥虎的，他沉着地等待猛虎接近，輕輕地一躍，就避開了猛虎的爪牙！接着，那頭大虎又撲了過來，他又避開，這樣連續地避了四次，才見到鬥虎技士揮舞手中的網，有一次，他的網罩中老虎的面頰。不過，他卻小心地不讓老虎抓住自己的網。

那頭猛虎似乎是被激狂怒了，連聲咆哮。

正皇帝悠然地向四娘說：

「那人的身手不錯，我會用他在侍衛隊中——」

四娘漫應了一聲，稚氣地問：

「那人手中的一張網是作甚麼用的呢？」（一〇九）

四十歲

劉以鬯著

愚蠢的呂香莉

「外圍局在這裏是不合法的，他若不肯讓步，你就索性不賠給他好了，看他怎樣！」

「他是一個有惡勢力的人，」夏炎故意又在呂香莉面前撒謊：「如果我不如數賠給他，他可能會用強蠻的手段對付我！」

呂香莉皺緊眉頭，寧思久久。她並不知道夏炎在撒謊，祇覺得這是一件相當傷腦筋的事。如果那人肯讓步的話，充其量，將被交給夏炎開設外圍公司的錢全部蝕光，也算解決了一件事。但是現在，那人既然不肯讓步，就得賠出三十萬了。三十萬不是一個小數目，即使將外圍公司所有的全部賠出去，依舊短少十幾萬。夏炎是沒有什麼錢的，要賠，就得由呂香莉去設法。呂香莉已將那幾層樓賣掉，剩下祇是一間酒店。這酒店是不動產，除非走去銀行做按揭，否則就無法抽出這麼一筆大數目。

「你打算怎樣解決這件事？」她問。

「祇有兩個辦法。」

「那兩個辦法？」

「一個辦法是：將錢如數賠給人家；一個辦法是：賴掉這筆數，不賠給人家。」

「如果不賠給人家，將會發生什麼樣的後果？」

「那就不得而知了。」

「但是，」呂香莉說：「我們一下子怎麼能夠拿得出這樣多的錢？」

「拿不出這麼多的錢，祇有賴賬。」

「那人有惡勢力？」

「是的。」

呂香莉點上一枝煙，心煩意亂，完全不知道應該用什麼方法解決這件事。隔了半晌，呂香莉問：「外圍公司還有多少存款？」

「十幾萬。」夏炎答。

「換句話說：如果要賠給那人，還少十幾萬？」

夏炎點點頭。

呂香莉尋思久久，毅然決然說了這樣的話：

「好的，我替你設法還清這筆錢。不過，你一定要答應我一件事：從今以後不再開設外圍公司。」

夏炎答應了。（一〇六）

浣楠人語

珍

男女不能同打欖球

美國女子，開始打美式的男子打的欖球。男子可以打欖球，女子也可以打欖球，但決不能男女同打欖球。

少女的隧道工程

台灣陸軍總醫院，完成了一項「人工隧道」手術。

一個二十三歲的少女，無陰道，也無子宮，乳房也很小，由該院產婦科主任，利用一個產婦的新鮮胎膜，移植到她那裏。使成為一個生理正常少女。

動用陸軍去担任隧道工程，毫無疑問是成功的。

不貼身的現代舞

樊骨科醫生，說迷你裙與各種不貼身的現代舞蹈，是性無能與雜交的人日益增加的一個因素。這個因素，可能是由「見了可欲，其心不能亂」的形成。

玉面金剛勇破狂童案

五四：為敵所乘

頂，校廣馬上把車子掉頭，向來路駛回去。

他將車子駛過了小公園，停在一列屋宇的前面，但是，那輛泊在路邊的汽車，絕不能看不見他。於是，他跑下車廂，徒步行往剛纔看見有個女子的停車地方。

他小心翼翼地，靠近那排茂密的夾竹桃樹林，一步步地在向前行。他同時又把他的配鎗拔取出來，將鎗膛扭轉，改裝上發射麻醉藥彈子彈的裝置。

他自己嚴篇地吩咐自己：「她可能是孤身一人在那架車廂中，如果不是有重大的原因，一個女子是不會孤單地坐在那裏的。」

於是他躡手躡足走近那架停在路邊的汽車，想看個仔細，但是，不敢靠得太近，祇好保持着一段距離，密切地在注視着。可是，由於一排小樹的枝葉所遮掩，使他的形影，不容易為人發現。但是，他可肯定的，從那架汽車停泊的地方看來，那個女子，現在躲藏在山邊，那裏必然是個可以俯瞰山下馬龍拍片場十分清楚的去處。

他考慮了一下，又再向前走近一點，現在他更敢肯定那個女子，必然是失了蹤的馬龍小姐無疑。

校廣小心地再走近了幾步，他把鎗枝握在手中，作隨時準備發射的姿態。因為瑪爾莎這個女子，在夕照坡暴動的時候，携鎗殺人的玩意，他現在抱歉得很，祇想利用麻醉彈，覷個方便，打她一針，好使她較為容易就範，把她逮捕回去。

還有，如果能夠得這個機會，把國際保安情報組織要訊問的囚犯，打上一針，吐露實情的罪犯，那就很容易地把馬龍監製的「千妖百怪」那套片子的秘密，發掘出來。

但是，現在校廣和那個女子的距離，還有相當遠，他一時拿不定主意，決定了她是否真是那個剛死去了的馬龍的女兒。於是，俯臂着上身，整個人貫個倒掛的弓形，迅速地跑過了一個露天的地方，到了對面的樹林邊，他又停步下來，他想試下，馬龍小姐是否已注意到有人在這裏行走。

可是，馬龍小姐，仍然瞪着眼睛，盯實山腳下面。由於她藏身的地方，是個黑闇所在，校廣無法看清楚她手上拿着些什麼。但是從外表上看來，他思疑她拿着的，是一具紅外光望遠鏡。這種鏡子，利便她能在黑夜時份，也可以望清楚山下的目的物。

因為校廣又再移動近了一點，那個女子突然放下那具望遠鏡，她跑離開了原來的位置，一會兒已不知去向。

校廣停下了腳步，整整的等了一分鐘。然後又再繼步前行。但是，走了不到三幾步，他聽見啪嗒一聲，又停了下來，他立即把配鎗的鎗筒扭轉到發射麻藥子彈的那個機括，不料，正在他想發射之前，先已看見黑暗中，有一點紅光發射出來，目標朝向着他，同時有些尖利的東西，飛也似的鑽刺入他的腿部裏去。

奇情偵探小說　愛海情仇

宋平著

二三：屋裡黑漆一片

「噢，原來是賓崇法先生和韶日強先生，」余佐利轉對羅文正說：「那個人自殺呢！」

「自殺？死了嗎？」

「還未致死，」余佐利說：「我已把他移到儲物室去。」

「是怎樣一回事？」

「我發覺浴室裡一點動靜都沒有，我便從鑰匙孔偷看一下，原來他已臥在地上。」余佐利：「於是，我就開門看個究竟，我發覺他口沫上有粉劑，我相信他是服毒。我把他的手腕，知道還有脈搏，於是，我便把他移到儲物室去。」

「他身上可有甚麼東西嗎？」

「沒有，任何証件都沒有。」

「唔，這人狡猾極了！」羅文正說。

「可不是嗎。羅先生，你是否還要到賴斯誠那裡去呢？」

「要去的，不過，他不一定在寓所。」

羅文正走到儲物室，看到那個人臥在一張長椅上。當然，他並沒有死去。

於是，他們幾個人，合力把那個人移到另一個房間。

羅文正返回自己臥房，取出手鎗，配在身上，他對余佐利說：「我現在要去找賴斯誠去了。」

「羅先生，你單獨一個人去嗎？」

「我打算偕同賓先生一起去。」

於是，他們兩人，乘着另一部汽車離開寓所。駕車的是賓崇法。

「賓先生，可開快一點，現在要趕時間。」

很快，便抵達雅士大廈。

雅士大廈是一座頗有氣派的大廈。賴斯誠擁有一個單位。不過，是自己的產業還是租賃的，那就不可知了。

羅文正與賓崇法下車。

「崇法見你先走一步，跟那個管理員搭訕幾句，然後我就閃入電梯。因為我不想他看到我進入大廈。」

「好的，」賓崇法快走幾步。

賓崇法是一個三十多歲的人，他是健身院的助教，體魄自然十分標準與偉健。他有一個妻子和三個孩子。

近代歷史演義　玄黃血戰錄

張遵民著

第十一回　問政强藩　威權終抑替　罷兵故壘　玉帛尚難期

張樹錚於十一月四日首途，徐世昌特地下令加陸軍上將銜，以壯行色。同時也就下令召開督軍會議。

由於督軍會議是總統召開的，並不屬於那一派系，所以能來的都來了，張作霖交通最便，得到命令首先抵達，先去公府謁見。徐世昌雖是張作霖的舊上司，但兩人也有十年未見面了，此時見面一番總統一番巡閱使，比起當年都高升了，自然也都分外高興，徐世昌又送給張作霖一套禮服，一隻金錶，張作霖更加感激再三道謝。徐世昌當將召開督軍會議的本意及難題講給張作霖聽，張作霖表示一切服從總統，決無異議。

接着江西督軍陳光遠，吉林督軍孟恩遠，河南督軍趙倜，安徽督軍倪嗣冲，山西督軍閻錫山，湖北督軍王占元，援閩護軍使盧永祥，綏遠都統蔡成勳。還有一個身份未明的張懷芝都到了。張懷芝本是山東督軍，但因為南征被代理督軍張樹元竊任位子不肯交還，段內閣並未下正式命令，所以名義上山東督軍仍是張懷芝，由於這次是督軍會議，張懷芝本在北京，也就順理成章要參加，卻引起了張樹元的不滿，認為張懷芝有意戀棧，不肯讓出督軍位子，又發動省議會聲討要同他算賬。

張懷芝此時希望內調為陸軍總長，但是，這個位子又被靳雲鵬搶去，一時沒有適當位子可以安置，張樹元又迫不及待，北京政府也看出情形嚴重，於十一月一日先發表張樹元署理山東督軍以安其心，張懷芝卻沒有了下文，一怒離開北京，但此時情況已經不同，張懷芝已不受人重視，參加不參加會議皆無關大局，所以也沒有人去找他，不久，張懷芝自己又回來參加了會議。

倪嗣冲此時也感到坐不穩安徽督軍的位子，想找機會內調，他看中了農商總長的缺，想當錢內閣的農商總長，但錢能訓固然不敢要他，徐世昌也不願他當京官，倪嗣冲的要求也未成為事實。

督軍中間此時最慘的還是李厚基，福建南部全被革命軍佔領，八月三十一日陳炯明率部入漳州，這時蔣中正已回到上海，陳炯明再三來信催促回營，中山先生亦敦促蔣中正回閩建前綫，並着邵元冲陪行。蔣中正九月五日離開上海，十八日抵達漳州會見陳炯明，前方戰事由粵軍第二軍軍長許崇智指揮，蔣中正一到，升任第二支隊司令，率兵進駐長泰，向永泰進攻。

李厚基已退回福州，前綫兩部隊葺葆暄在廈門，臧致平在同安。臧部有三千人勇敢善戰，為北軍主力，與許崇智對壘，雙方旋進旋退。蔣中正一到，軍心大振，北軍頓時奪氣，葺葆暄部下團長陳聽英原是同盟會會人，得到蔣中正到達消息，立時率部投誠，陳炯明電告中山先生，委令該編為混成旅，以陳聽英為旅長。

李厚基在福州城內得到消息更為驚震，此時不待北京政府要談和，李厚基自己也非談和不可，當即派人與陳炯明會晤，約定就地停戰，對北京召開的督軍會議，李厚基也沒有興趣參加了。（一〇三）

香港各電台播音及中文電視節目表

本欄刊登節目，係依據各台來稿發表，倘有更動，概以該台臨時宣佈為準。

香港電台　今日下午四時：

（中文台波段：六四〇千赫，波長四百六十八公尺。短波：三九四〇千赫，波長七十六．一四公尺。超短波調頻：九十四兆赫。）

【四時】南音「梁淩嘉韻」。卅分，中華故事㊀信陵君捕鷂，㊁擊碎唾壺。四十五分，粵曲「露滴牡丹開」。【五時】粵曲及時代曲。三十分，媽媽講故事「寡鵲凰帝」。五十五分，鮮魚批發市情報告。五十八分，天氣報告。【六時】粵語新聞，海員特別報告，國語、潮語、客語新聞及特別報告。二十分，空中問答。卅分，學生論壇「青年與四方文化」。【七時】粵語新聞，介紹香港工業學院及澳仔工業學院實況。三十分，時事實錄。【八時】亞洲及本港新聞報告。十分，農產品市價及特別報告。十五分，喜劇「夜夜此時聽」。四十五分，詩辭詞選。五十八分，天氣報告。【九時】粵語新聞，轉播藍球賽「均安對亞美士戈隊」。【十時】漁民天氣預告，轉播倫敦粵語新聞。十五分，水滸精華「花和尚魯智深」。四十五分，諧談「苦心找角子」。【十一時】粵語新聞，「萬古流芳」電影插曲。卅分，轉播倫敦國語新聞。四十五分，時代曲㊀昨夜夢中，葡萄美酒，㊁鴛鴦我，潮畔良宵。五十七分，天氣報告及漁民天氣預告，粵語新聞。【十二時】廣播完畢。

明日播音節目：

【六時卅分】海員招募處有關海員空缺報告。輕彈淺唱。

【七時】粵語新聞簡報，時代曲選唱。十五分，天氣報告，轉播倫敦粵語新聞及國際現況簡略報導。卅分，天氣報告，重播「中華故事」。四十五分，時代曲選唱。五十六分，天氣報告及漁民天氣預告。

【八時】粵語新聞，香港海員特別報告，每日公衆活動報告及特別報告。十五分，「空中問答」。卅分，英語進階。五十分，中央市場蔬菜價格概況報導。五十八分，天氣報告。

【九時】國語新聞。十分，潮語新聞，特別報告。廿分，歌星選唱：萬蘭、江宏之歌。卅分，美麗的音響，音樂。

【十時】「空中小郵差」點唱節目。四十五分，故事演講，中國歷史名相「孟嘗君——趙勝」。五十八分，天氣報告。

【十一時十五分】粵語新聞簡報，粵讚聚全。卅分，時代曲選唱。

【十二時】粵語新聞簡報，今晨馬頭角本地及外來生牛及生豬批發價格報導，粵曲選唱：困石牢（何紫霜）。十五分，「香港與英國」。卅分，漁民天氣預告，粵曲：㊀王魁與桂英（江綺薇、梅清麗），㊁文君嘆月（白鳳英）。

【一時】潮曲選唱。十五分，粵語新聞，特別報告。廿八分，天氣報告。卅分，「時事實錄」。

【二時】國語新聞，特別報告。十分，京曲選唱。卅分，電影故事「情人不要忘記我」。

【三時】粵語新聞簡報，大堂中國。五十八分，天氣報告。

商業第二台　今日下午四時：

（第二台波段：一一七〇千週，波長二百五十六公尺。）

【四時】天氣報告，股市報導，下午四點鐘。【四時三十分】名人故事。【六時】轉播香港電台新聞簡報，天氣報告，粵曲㊀妲己，㊁晴雯撕扇。三十分，實用英語會話。四十五分，時代曲。【七時】新聞報告，一九六八年流行曲（中西合璧）。【八時】轉播香港電台新聞報導，世界名著。四十五分，馬場動態。【九時】新聞報告，天氣報告，音樂介紹。三十分，鐵面無私「十五貫」。【十時】新聞報告，國學講座「左傳」。三十分，廣東音樂，天氣報告。【十一時】新聞報告，夜曲。五十九分，轉播香港電台新聞報告。【十二時】天氣報告，播音完畢。

明日播音節目：

【六時卅分】海員招募處有關海員空缺特別報告，時代曲。

【七時】轉播香港電台新聞簡報，清晨音樂。十分，天氣報告。卅分，天氣預測，實用英語會話。四十五分，時代曲。

【八時】轉播香港電台新聞報道。十分，天氣預測，漁民天氣報告。十五分，祝壽節目，譜子。廿五分，天氣預測，時代曲。

【九時】新聞報告，天氣報告，歐西音樂。四十分，寫正字讀正音。五十分，粵曲：㊀鏡花緣之贈荔（任劍輝、吳君麗），㊁周瑜歸天（天涯、鳳凰女）。

【十時卅分】重播少婦日記。

【十一時】天氣報告，粵曲：桃花扇（芳艷芬、黃千歲）。十五分，轉播香港電台新聞報道，婦女雜誌：偷閒半小時。五十分，社團活動報道。

【十二時】新聞報告，怡情小品（中西合璧）。

【一時十分】股市行情報道。十五分，轉播香港電台新聞報道，港九時事特輯，天氣報告。

【二時】報道東南亞各地天氣情況，絃歌寄意。

【三時】轉播香港電台新聞報道，時代曲粵曲點唱節目。

麗的銀台　今日下午四時：

【四時】粵曲。卅分，小說「春來無處不花開」。【五時】好少年「唐三藏的故事」。十五分，兒童故事，金價報告。三十分，小說「八卦棍宗師」。【六時】歐西流行歌曲點唱。卅分，雷樂。卅五分，轉播甲組足球聯賽「南華對警察」。【七時卅分】轉播港台時事實錄。【八時】新聞報導，天氣及節目報告。十分，馬場日記。二十分，時代曲。卅分，體育世界「女子瑜伽健美法」。四十五分，藍氏探案「遺失小狗」。【九時】一零一戲劇集「姻緣錯」。卅分，粵曲。【十時】越劇「麻雀會考」。教育台明日節目報告。【十一時】新聞報導，天氣預測，體育消息，明日節目報告。十五分，曲中情「牧羊姑娘」。四十分，時代曲。五十八分，轉播港台粵語新聞。【十二時】完播曲。

商業第一台　今日下午四時：

（第一台波段：一〇五〇千週，波長二百八十六公尺。）

【四時】天氣報告，時代曲。卅分，粵語流行曲。【五時】一曲寄心聲。卅分，快樂家庭。【六時】轉播香港電台新聞簡報，港九時事，天氣報告。卅分，時代曲。【七時】新聞報告，時代曲。十五分，諷刺劇「冷眼旁觀」。四十五分，時代曲。【八時】轉播香港電台新聞報導。十分，喜劇「財來自有方」。三十分，寰瀛漫談。四十五分，體育雜談。【九時】新聞報告，港九時事，天氣報告，粵曲㊀杜鵑魂，㊁胡不歸之過嬌難。【十時】新聞報告，少婦日記。三十分，時代曲。【十一時】新聞報告，天氣報告，三十六計。三十分，時代曲。五十九分，轉播香港電台新聞簡報。【十二時】天氣報告，播音完畢。

明日播音節目：

【六時卅分】海員招募處有關海員空缺招聘報告，清晨音樂。

【七時】轉播香港電台新聞簡報，清晨雅趣，天氣報告。十五分，座右銘，時代曲，歐西音樂。卅分，天氣預測，時代曲。

【八時】轉播香港電台新聞報道。十分，天氣預測，時代曲。

【九時】新聞報告，天氣報告，街市行情。卅分，時代曲點唱。四十五分，家政講座。

【十時】南音「綠牡丹」。卅分，婦女生活節目。

【十一時】報道東南亞各地天氣情況。五分，時代曲。十五分，轉播香港電台新聞報道，繼續時代曲。卅分，倫理小說「爸爸錯了」。

【十二時】新聞報告，港九時事特輯。卅分，奇情小說「明珠記」。

【一時】祝壽祝婚節目。十五分，轉播香港電台新聞報道，天氣報告，報道東南亞各地天氣情況，漁民天氣報告。卅分，電影故事「情人不要忘記我」。

【二時】倫理小說「龍虎鬥恩仇錄」。卅分，時代曲。

【三時】轉播香港電台新聞報道，粵曲：㊀蟹屏一點道（崔妙芝），㊁紅樓夢（任劍輝、白雪仙）。卅分，現代小說「碧玉春心」。

麗的金台　今日下午四時：

【四時】潮曲「陳三五娘」，中文電視節目報告。【五時】潮語小說「鐵指金丸」，金價報告。三十分，時代曲。【六時】京劇「玉堂春」。卅分，小小廣播劇「無價之寶」。五十分，社會服務，報告教育台明日節目。四十五分，夜話。【七時】國語戲劇化小說「邀友賞花」。三十分，新聞報導，天氣報告，晚間節目報告。【八時】潮語戲劇化小說「以毒攻毒」。卅分，潮曲唱「余美娘」。【九時】戲曲漫談「包公大義滅親」。三十分，上海滑稽「揚州梨膏糖」。【十時】彈詞欣賞「程咬金賣柴扒」。三十分，婦女與家庭「女性的修養」。四十五分，歷代演義「東漢始末」。【十一時】新聞報導，天氣預測，體育消息，明日節目報告。十五分，潮州曲「洞房會」。四十五分，國樂。【十二時】完播曲。

中文電視

【四時五十八分】節目簡報。【五時】新聞摘要。五分，小小樂園。三十五分，粵語片「苦海孤雛」（上），白雪仙、羅劍郎主演。【六時卅分】英語學習。【七時】世界新聞及天氣報告。卅分，四千金。【八時】萬紫千紅。三十分，粵語片「改朝添丁」，新馬仔、林丹主演。【十時十五分】雌雄神探「時髦逃亡」。【十一時十五分】最後新聞及天氣報告。二十分，閉幕曲。

無綫電視

【四時卅分】翡翠台：粵語片「人海孤雛」，由南紅、林家聲、黃曼梨主演。【六時】翡翠台：星報青年節目。明珠台：七彩「太空迷途記」片集「迷星之寶藏」。卅分，翡翠台：體育節「擇角比賽」。【七時】明珠台：七彩「原子蟲」卡通片集。卅分，翡翠台、明珠台：新聞及天氣報導。【八時】翡翠台：實地播映籃球賽「少林隊對監隊」，「亞美士戈隊對均安隊」。【八時】明珠台：七彩「男爵」片集「誤入老千局」。【九時】明珠台：西片「鸞鳳藥龍」。三十分，翡翠台：「歡樂今宵」。【十時三十分】翡翠台：新聞及天氣報導。明珠台：天氣報導。三十五分，翡翠台：「德薩斯人」片集「水落石出」。【十一時】翡翠台：「人生百態」片集。明珠台：新聞報導。十五分，明珠台播映完畢。卅分，翡翠台播映完畢。

……會」中聽道好「嘿？」如果這個男性真是值得妳傾心，或者和你有緣的話，他一定不會說「不」，這樣來，他會盡他所能，找說話和交談的，不過，記着，你必定要找些比較有深度，而男性感覺有趣的話題才能使他印象深刻的，第三，你不妨想辦法找人替你介紹，不過，切記不要冒失或者魯莽，在這方面，你可以先留意在這大聲……同意的，這就該注意了。第六，除了衣着首飾之外，化粧美容也要注意的，這裡有一個意見，在外出前假睫片刻，那樣會使漂亮的眼睛，更為明媚。因為每一位男性都喜歡女伴有一雙動人的媚眼。

老實說，在使男士對妳傾心來說，一雙媚眼，拋給他一個動人的秋波，再加上一個甜蜜的淺笑，收效會相當……

當然，這並不是強調要妳單方面去遷就男性，因為男女間是應該互相遷就的，但是，如果妳自己不能遷就別人，又怎樣能希望別人遷就妳呢？所以要使男性對妳傾心，要使他成為不貳之臣，那妳就得先檢討自己了。

我便把我的第二個故事說了出來。

當我到了十五歲的時候，我的樣子是非常的瀟灑，許多女子都是非常的欣賞我，而我自己呢，也自以為是一個可賞的人。

後來，我認識了一個女伶，她出生於愛爾蘭，她的名字叫露露德，她的身段是相當不錯……到我的房子裏面來玩玩。」

我對於這個邀請，自然是立即接納，我到了她那裏時，祇見她那裏，除了我之外，還有幾個男性演員，吃飯的時候，我便是一直坐在露露德的旁邊。

甲組聯賽今又演兩仗
加山南警碰頭 花墟消流交兵
同是下午五時三刻開賽

足球聯賽今天仍有戰事，甲組共有兩仗，南華鬥警察在加山南華球場舉行，消防抗流浪在花墟球場交鋒，均定下午五時三刻開賽。

南華球場的南華對警察，加插預備組聯賽爲序幕戰，南華預備組與警察預備組于下午四時先行對壘，票價分兩種，一號及二號看台收二元四角，三號及四號看台收一元二角。

在聯賽第一循環遭遇時，南華曾以四比一勝警察，兩隊今天在第二循環重逢，實力較強的南華，預料仍可再勝警察一仗。

由于昨天星島敗于東方關係，對南華爭奪聯賽冠軍便大大有利。星島在本屆聯賽的賽事已全部完畢，他們現以廿二戰十六勝三和三敗得卅五分的成績居第一位，南華則止賽廿場，十六勝兩和兩敗得卅四分緊隨于後，但有兩場未完賽事，那是今天出戰警察及廿五日對抗電話，祇要南華在此兩場比賽有一場得勝，增加兩分，積分便高過星島，並奪得聯賽錦標。除非南華分別受挫于警察及電話，聯賽錦標才歸星島所有。

南華不僅實力比警察強，近況也勝一籌，況且南華祇要戰勝警察，便得聯賽冠軍，今天更不會鬆棄戰意，得勝機會便更濃。

警察現在的成績是十九戰十勝一和八負得廿一分，僅能在所餘的三場比賽（對手是南華、電話、緝私）全部獲勝即可晉身四強。

雖然警察是一匹黑馬，遇強越強，出戰勁旅時戰意特別旺盛，可是，他們的腳下工夫，與南華尚有距離，加以他們自從在淘汰賽被淘汰之後，已告洩氣，以這樣的狀態出戰南華，就難樂觀，不易有勝望。

花墟球場消防對流浪，這一仗，因消防預備組對流浪預備組的預備組聯賽宣告改期，便僅得一場甲組賽事舉行，票價統收一元二角。

消防現在僅得四分，尚有三場比賽，即使全部得勝也不過共得十分，仍不能解除降班威脅。

流浪目前是十九戰得廿分，位列第八，既無降班威脅，也無爭霸希望。

聯賽第一循環碰頭時，流浪曾以一比零擊敗消防，現在消防降班已成定局，狀態更差，流浪將大有機會再度擊倒消防。

一週一見

征「聯賽黑馬」，「少林兵」陳兵嘉山應戰。南華能否在今天確定甲組聯賽冠軍的位置？此爲球迷所重視的問題，警察於上屆季末曾透向強隊「搶分」，不過此役欲爆冷門，似非易事，即使力拼之下，亦祇能扳和，不過失去一分，對於錦標仍無影響，祇是確定冠軍的日期稍爲延遲。本屆甲組聯賽冠軍，將繼金禧之後，陳諸「少林寺」的「大雄寶殿」，似乎已無疑問。南華今天

少林軍未必打硬仗 警察可望爭得一分

「少林兵」在南場比賽決不會失三分。因此今天「南警」之戰，其緊張氣氛，似亦因東方昨日擊敗星島而告消失。問題祇是今天賽後，甲組聯賽冠軍是否已是「名花有主」。

甲組聯賽的十二隊，昨天已有卒業者爲星島與警察，而南隊也於本屆的「告別賽」敗陣，降班爲東升，對大局並無影響。

惟星島敗於東方，却使聯賽形勢有利於南華，「噴射機」被「老爺車」在埔頭迫降，星島在聯賽積分表上，爲廿二戰十六勝三和三敗得三十五分，而南華則爲二十戰十六勝兩和兩敗得三十四分。換言之，南華已失六分，而星島却失九分。因此今天南華僅能擊敗警察，則「少林兵」增加兩分而變成三十六分，已確定了本屆甲組聯賽冠軍的地位，即使被迫和，也可得卅五分，形成與星島積分相同，由於星島已賽過全部秩序，而南華則於本月廿五日尚有對電話的一仗可以取分，是亦造成今天「少林子弟」不致患得患失心理影響，且易演出近常水準，問題祇是南華球員是否「放蕩」，不避打「硬仗」，而逢攻必欲取勝的願望？

尤以參加亞洲盃決賽的香港隊明晚出發，中華民國隊則於八日赴伊朗德黑蘭，南華陣中有幾員「國腳」及「港腳」，如果今天「南警」之戰，即南華球員可能避免受傷，而不致過度拚搏，因此，今仗南華雖有可勝之道，但警察也有迫和的可能，然而爆冷却非易事。假如昨天不是東方擊敗星島，則南華今天志在必勝，因爲星島昨天倘若增加積分的話，則「少林兵」今天許勝不許敗，亦不能賽和，但由於東方以三比二勝星島，間接造成南華的有利地位，今天「少林兵」如勝警察，固然可以確定冠軍地位，惟賽和亦無傷大雅，此役可能較爲輕鬆。「聯賽黑馬」警察爭分的機會亦來臨。事實上，警察在聯賽仍有爭「四強」中的一席位資格。警察能否威脅南華？要看「聯賽黑馬」的演出，但也須視「少林兵」的戰意而定，假如不致「戰情慘烈」的話，則南華仍可憑技術取勝，而且今天警察開上嘉山，亦爲本屆初次在「少林練武廳」作戰，恐亦難免場地生疏，而南華却有場地純熟之利，今天「南警」之戰，警察的作戰方式，仍爲嚴守伺機突襲，南華必下的原則，則南華應可勝，警察今仗似乎傳有「求和」的機會而乏取勝的潛力。

軍警聯隊陣容排定
應付勝利盾足球賽

本週日與華足聯作勝利盾足球賽的陸軍、警察聯隊陣容，已排定如下：

歌斯治（陸軍），泰萊（陸軍），狄方奴（陸軍），郭佳（警察），劉守政（警察），天尼（陸軍），謝錦華（警察），希利（陸軍），利爾（警察），麥拉倫（警察），蘇錦棠（警察）。

籃球圈
菲律賓籃球隊
今夕再度出師 伊館場戰均安

菲律賓亞美示戈隊對均安，於今夕八時半在九龍伊館上演，此仗爲港菲男子籃球賽的第二仗，序幕戰七時十五分，乙組友誼賽少林對藍鷹，門券一律一元二毫。

今夕仍是看好亞美示戈隊，客軍於首仗勝青年會隊之後，贏來輕鬆之至，十四個球員輪流上陣，不祇未看出客隊的主力何在，而且也未見全隊的作戰方式，僅憑幾套「散手」，已勝廿五分，此役對均安，雖然主隊人材較盛，經驗技術甚佳，可能迫使客軍顯露真功夫，使戰情較爲精采緊張，均安領隊鍾錦泉今仗親自擔任教練，足見該隊志在拚搏，但兵源遞補困難，在劇戰之下，則恐因氣力消耗過甚，而致後勁不支，而反觀客軍兵源充足，而且身材氣較優，因此，亞美示戈隊今夕仍可再捷，雙方名單如下：

（菲亞美示戈隊）領隊：藍尚信，秘書：伍新民（四號），教練：陳尼洛，管理：董鎮仁，隊長：黃宜利（廿二號），副隊長：黃鴻根（五號），隊員：傅連洛（七號），楊恰源（八號），黃中國（十號），衛露（十二號），李逢楷（十四號），盧文秀（十五號），溱十逵（十六號），林金鋒（十九號），李逢扶西（廿一號），陳思漢（廿三號），黃興（廿七號）。

（均安隊）領隊兼教練：鍾錦泉，隊員：黃國揚、陳寶明、丘俊賢、黎展生、梁德榮、劉程萬琦、梁耀發。

二屆香港保齡大賽 混合隊際賽今展開

張米茄鍊與東方牛島輪船公司，聯合主辦之第二屆香港保齡大賽，今日正式舉賽，下午七時半開始，在加山南華保齡場館，舉行五人混合隊際比賽，共有卅二隊參加複式淘汰的角逐，秩序如下：

黑豹對元老，華盟對錦統，環通對思想家，七喜對雷球，愛西達對李家園，熊貓對I.M.F.，門外漢對仙后，老友記對旅遊者，猛虎對永安，炮仗A對電力箱，油聯對光明，琥珀對聯成，野馬對伏加士，鐵路對寶源紅，水晶對濟仁男仕，寶源藍對巴羅杜士。

亞青盃賽 昨日戰果

在漢城舉行的亞洲青年盃足球賽，今日休息。昨天三場的結果：緬甸勝新加坡五比〇，南越勝菲律賓一比〇，韓國勝日本三比〇。

網球單打式團體賽 男子與女子共五場

網球團體聯賽，今日點演單打式不分組比賽，下午五時半開始，分別在南華王園球場、奇利近交華、市政游樂會與中華游樂會等四處舉行五場比賽，其中男子四場，女子一場，秩序如下：

（男子）南華B對三獅A，三獅B對嬉游A，市政對中游A，中游B對南華A，南華（女子）對嬉游。

賽後縱論
星島敗於東方 冠軍希望已微

甲組足球聯賽東方對星島，昨在掃桿埔政府大球場舉行，經過九十分鐘激戰，東方以三比二勝星島。昨入場觀衆只有四千餘人，場面並不熱鬧。

甲組東星之戰，在九十分鐘內，過程頗爲激烈，東方演出不俗，用密集防禦及長傳急攻，曾以兩球領前，雖一度爲星島扳平，但幸運之神降於東方身上，由劉志霖一腳定江山，以一球破星島於大球場，星島昨敗後，對聯賽冠軍之望已微矣。

甲組開賽後，雙方互有攻守，以星島攻勢較多，三分鐘，張耀國遠射越門而去，四分鐘，郭滿華在禁區左邊擔射，可惜彈出，十分鐘，劉志霖笠頭破網，東方先拔頭籌，星島失去一城後，即反攻，有驚無險，十八分鐘，張耀國在人叢中勁射，中東方守將，彈出不遠，又被梅永達所得，擔射，爲張劍思接去，廿五分鐘，郭滿華單刀上門，東方以一球暫領前。

易地續戰，四分鐘，郭滿華與梁偉雄互傳，直滲入星島禁區，最後由梁偉雄近射入網，成二比〇，星島連失兩城後，大舉反攻，九分鐘，馮紀魂傳交張耀國射門，飛去橫樑，梅永達以爲出界，但該球帶有點，星島竟回一城，一比二，西鐘，鄺演英傳交馮紀魂，於六碼擔射入網，成二比二，星島扳平後，星島以波浪式進攻，前鋒先後叩關，但未果，三十八分鐘，梁偉雄底線交出，劉志霖近門擔射入網，東方又再領前，成三比二，三十九分鐘，東方繼續傳中，直至將近終場前，蔡華國一度彪出替補，星島傾巢而出，力圖扳平，但爲東方牢集所拒，卒以一球敗走大球場。

（東方）林尚義，黃志光，羅國泰，梁偉雄，黃永達，彭志光，郭滿華，黃沃榮，劉志霖，曾鏡洪，蔡華國。

（星島）李炳德，陳少雄，鄺演英，張劍思，譚演新，張耀國，謝國強，馮紀榮，馮紀魂，彭年。

東昇亦贏波 陸軍失三城

另一場甲組足球聯賽，昨在花墟球場東昇對陸軍，結果東昇以三比〇勝陸軍，入場觀衆有一千人，收入爲二千餘元。東陸之戰，東昇控制全場，陸軍雖採取密集防守，但未能抵擋東昇前鋒滲入叩關，幸門將歐士如有神助，否則陸軍可能更多失數城。兩陣如下：

（東昇）劉希陳，郭振耀，廖錦明，洪林英傑，何王照保，衛佛儉，葉鎬，陳馬顯培。

（陸軍）黎利，郭地，泰天，和士，歌士，尼利，狄方，史文，德叙，爾利，泰士。

足球賽兩仗陣容

（南華）麥天富，何承業，鄭潤如，黃文偉，何祥友，劉建中，龔華傑，羅桂生，黃志強，曾鏡洪，袁權益。

（警察）伍炎勝，謝松華，沈宗祥，楊潤華，何新，劉守政，郭佳，馬興強，劉倫爍，麥拉倫，蘇錦棠。

（消防）羅文強，楊國昌，劉志威，譚華忠，鄭全日，楊振源，黎偉德，劉華同，鄭興古，秋航。

（流浪）胡秀文，莫敬強，姚然和，黎寶忠，陳萬卓，霍柏樂，盧德權，陳尚國，長禮文，李國強。

下屆世界盃足球改制
冠軍一隊 樣要參加 分組比賽

第九屆世界盃分組隊伍，筆者於本報於日前刊出，但一般世界球壇的人士認爲，此項抽籤分組安排賽程，對歐洲區的足球國家，極端不公平。同時，根據外國體育雜誌的透露：此項十六支球隊出線制度，將於一九七四年開始，有所更改，其中一項，可能會取消世界盃盟主的初賽的慣例，換言之，獲得冠軍的一隊，在下屆再次上陣時，將由分組賽開始，而非成爲種籽隊。

根據最近發刊的外國體育雜誌表示：一九七〇年的世界盃分組賽，原則上雖已安排妥善，從目前的分組形勢推測，國際足協欲非洲區有一支球隊能成爲十六強隊之一，出席在墨西哥舉行的決賽，同時，亞洲區也有一隊前往墨西哥，此舉，無異是將足球運動最熱烈，及發展最快的歐洲隊出綫機會，予以減少。

自一九五四年開始，世界杯足球出綫球隊共有十六隊的制度執行以來，獲得出綫之歐洲隊，共達十二隊之多，一九六六年的世界杯賽，歐洲隊出綫的數字，平前幾年的紀錄。但於下屆世界杯賽，歐洲隊獲出綫者，被減至九隊，此一數字，乃自一九五四年實施新制度以來，歐洲隊出綫最少的一次。

回溯一九五四年的世界杯賽，歐洲隊出綫的十二隊，包括南美兩隊，中美和北美各一隊，亞洲一隊。但於下屆世界杯，全美洲祇得五隊出綫（此數字包括南、中、北美洲在內）。

歐洲球隊出綫多寡，實非一重大問題，但在組與組之間的實力，却成爲了當前問題，去屆冠軍英國隊，順理成章的成爲種籽隊，毋需參與外圍賽（國際足協已決定在一九七四年取銷此項制度）。但歐洲二十九個國家之中，需要互相廝殺，爭奪八個出綫的位置。

本屆世界杯分組賽的位置，葡萄牙和瑞士，被安排在第一組中上陣，而匈牙利和捷克，則在分組賽的第二組，第六組則有西班牙和南斯拉夫……等，均須經過一番劇鬥，始能決定其出綫資格。而前述各球隊，均一度成爲世界盃十六強隊之一，其競爭劇烈程度，由此可見一斑。

至於南美洲方面，報名參加者共有十支國家代表隊，但却有三支球隊，可以獲得出綫權，阿根廷，巴西，烏拉圭被分開，假如這三支勁旅今次不能出綫，則屬世界杯賽的一大憾事。

該雜誌又表示：它指出認爲今次的分組對歐洲球隊不公平的理由，是歐洲二十九支球隊，分作九組，爭八個出席位置，撇開兩隊扳沙前往墨西哥不談，爲甚麼十支南美及十二支隊伍中，北美洲的球隊，不用拼個你死我活，爭奪出綫權呢？而在歐洲區部份球隊，如土耳其、希臘、荷蘭、丹麥、等代表隊，他們何嘗不是有出綫的希望，在亞洲及澳洲區的分組實力，也是不均等的，正如於一九六六年的世界杯分組賽，亞洲及澳洲區共有十八支球隊報名，但結果，幾不多全部退出比賽，只剩下澳洲和北韓，在沒有正式比賽的情形下，北韓糊裡糊塗的獲得出綫前往英國作賽。

最後，該雜誌又指出：它並非要求國際足協給予歐洲區的球隊獲出綫數字提高，但歐洲隊應獲多些機會出綫，特別是一九七四年在西德舉行的世界杯賽，否則，國際足協此舉無異報復歐洲足球。

「總督」烟保齡球賽
香港名手準決賽 本週末兩天上演

航空公司聯合主辦之國泰「總督」香烟與國泰士域保齡球大賽，將於五月十一日（星期六）及十二日（星期日），在士域保齡球場舉行準決賽，先由女子組於五月十一日下午一時開始比賽，男子組則於五月十二日（星期日）下午三時半開始比賽，男女組準決賽將分六名香港好手參加比賽……